



# แผนพัฒนาท้องถิ่น

(พ.ศ.2566 – 2570)

## เทศบาลตำบลกุศุมพัฒนา



สำนักงานเทศบาลตำบลกุศุมพัฒนา อำเภอกุศุม จังหวัดยโสธร

website : [www.kutchumpattana.go.th](http://www.kutchumpattana.go.th) facebook : สำนักงานเทศบาลตำบลกุศุมพัฒนา



ประกาศเทศบาลตำบลกุฉินารักษ์  
เรื่อง ประกาศใช้แผนพัฒนาท้องถิ่น (พ.ศ.๒๕๖๖ - ๒๕๗๐)

ด้วยเทศบาลตำบลกุฉินารักษ์ ได้ดำเนินการจัดทำแผนพัฒนาท้องถิ่น (พ.ศ.๒๕๖๖ - ๒๕๗๐) เพื่อใช้เป็นแผนพัฒนาเศรษฐกิจและสังคมของท้องถิ่น ซึ่งได้จัดทำตามขั้นตอนระเบียบกระทรวงมหาดไทยว่าด้วยการจัดทำแผนพัฒนาขององค์กรปกครองส่วนท้องถิ่น พ.ศ. ๒๕๔๙ และแก้ไขเพิ่มเติมถึง ฉบับที่ ๓ พ.ศ. ๒๕๖๑ ครบทุกขั้นตอนแล้ว รายละเอียดตามแผนพัฒนาท้องถิ่น (พ.ศ.๒๕๖๖ - ๒๕๗๐) แนบท้ายประกาศ

เพื่อให้เป็นไปตามระเบียบกระทรวงมหาดไทยว่าด้วยการจัดทำแผนพัฒนาขององค์กรปกครองส่วนท้องถิ่น พ.ศ. ๒๕๔๙ และแก้ไขเพิ่มเติมถึง ฉบับที่ ๓ พ.ศ. ๒๕๖๑ หมวด ๓ การจัดทำแผนพัฒนา ข้อ ๑๗ (๔) เทศบาลตำบลกุฉินารักษ์จึงประกาศใช้แผนพัฒนาท้องถิ่น (พ.ศ.๒๕๖๖ - ๒๕๗๐) และประกาศให้ประชาชนทราบโดยทั่วกัน

ประกาศ ณ วันที่ ๒๘ เดือน ตุลาคม พ.ศ. ๒๕๖๔

(นายมงคล ชื่นตา)

นายกเทศมนตรีตำบลกุฉินารักษ์

- สำเนา -



**แผนพัฒนาท้องถิ่น**  
**(พ.ศ. ๒๕๖๖ - ๒๕๗๐)**  
**เทศบาลตำบลเกษตรพัฒนา**

**จัดทำโดย**  
**เทศบาลตำบลเกษตรพัฒนา**  
**อำเภอเกษตร จังหวัดยโสธร**

สำนักปลัดเทศบาล  
ฝ่ายแผนงานและงบประมาณ  
โทร ๐ ๔๕๗๘ ๙๑๕๘ ต่อ ๑๙

## คำนำ

แผนพัฒนาท้องถิ่น เป็นแผนพัฒนาขององค์กรปกครองส่วนท้องถิ่น ที่กำหนดวิสัยทัศน์ ประเด็นยุทธศาสตร์ เป้าประสงค์ ตัวชี้วัด ค่าเป้าหมายและกลยุทธ์ โดยสอดคล้องกับแผนพัฒนาจังหวัด ยุทธศาสตร์การพัฒนาขององค์กรปกครองส่วนท้องถิ่นในเขตจังหวัด แผนพัฒนาอำเภอ แผนพัฒนาตำบล แผนพัฒนาหมู่บ้านหรือแผนชุมชน อันมีลักษณะเป็นการกำหนดรายละเอียดแผนงานโครงการพัฒนา ที่จัดทำขึ้นสำหรับปีงบประมาณแต่ละปี ซึ่งมีความต่อเนื่องและเป็นแผนก้าวหน้ารวมถึงการเพิ่มเติมหรือเปลี่ยนแปลงแผนพัฒนาท้องถิ่น เพื่อนำแผนพัฒนาท้องถิ่นไปสู่การปฏิบัติได้อย่างมีประสิทธิภาพ เทศบาลตำบลกุดชุมพัฒนา จะใช้แผนพัฒนาท้องถิ่นเป็นกรอบในการจัดทำงบประมาณรายจ่ายประจำปี งบประมาณรายจ่ายเพิ่มเติมและงบประมาณจากเงินอุดหนุน โดยนำโครงการพัฒนาในแผนพัฒนาท้องถิ่น ไปจัดทำงบประมาณตามปีที่กำหนดไว้ เช่น การจัดทำงบประมาณรายจ่ายประจำปี พ.ศ.๒๕๖๖ ให้นำโครงการพัฒนาในแผนพัฒนาท้องถิ่น ปี พ.ศ. ๒๕๖๖ ไปใช้ กรณีที่จะนำโครงการพัฒนาที่อยู่ในปี พ.ศ.๒๕๖๗, ๒๕๖๘, ๒๕๖๙ หรือ ๒๕๗๐ ไปดำเนินการ จะต้องเข้าสู่ขั้นตอนของการแก้ไข เพิ่มเติม หรือเปลี่ยนแปลงแผนพัฒนาท้องถิ่น ตามระเบียบกระทรวงมหาดไทยว่าด้วยการจัดทำแผนพัฒนาขององค์กรปกครองส่วนท้องถิ่น (ฉบับที่ ๓) พ.ศ.๒๕๖๑ ต่อไป

เทศบาลตำบลกุดชุมพัฒนา ได้จัดทำแผนพัฒนาท้องถิ่น (พ.ศ.๒๕๖๖ - ๒๕๗๐) ขึ้น โดยได้รับความร่วมมือจากหลายฝ่าย เช่น ภาคประชาชนและคณะกรรมการประชาคมหมู่บ้านที่ได้เสนอข้อมูลปัญหาที่แท้จริง เทศบาลตำบลกุดชุมพัฒนาได้บรรจุโครงการต่าง ๆ ที่เป็นปัญหาไว้ในแผนพัฒนาท้องถิ่นเรียบร้อยแล้ว และจะพยายามจัดสรรงบประมาณดำเนินการต่อไป หวังเป็นอย่างยิ่งว่าแผนพัฒนาท้องถิ่นฉบับนี้ จะเป็นประโยชน์ต่อประชาชนและท้องถิ่นเป็นอย่างมาก ขอขอบคุณคณะกรรมการพัฒนาเทศบาล คณะกรรมการสนับสนุนการจัดทำแผนพัฒนาเทศบาล ที่ได้สละเวลา ความคิด เสนอแนะ ร่วมมือจัดทำแผนพัฒนาท้องถิ่นฉบับนี้ จนสำเร็จลุล่วงไปด้วยดี

นายมงคล ชื่นตา

นายกเทศมนตรีตำบลกุดชุมพัฒนา

# สารบัญ

		หน้า	
ส่วนที่	๑	สภาพทั่วไปและข้อมูลพื้นฐาน	๑
ส่วนที่	๒	ยุทธศาสตร์องค์กรปกครองส่วนท้องถิ่น	๑๖
ส่วนที่	๓	การนำแผนพัฒนาท้องถิ่นไปสู่การปฏิบัติ	๔๖
ส่วนที่	๔	การติดตามประเมินผล	๑๒๑

## ส่วนที่ ๑

# สภาพทั่วไปและข้อมูลพื้นฐาน

### ๑. ด้านกายภาพ

#### ๑.๑ ที่ตั้งของหมู่บ้านหรือชุมชนหรือตำบล

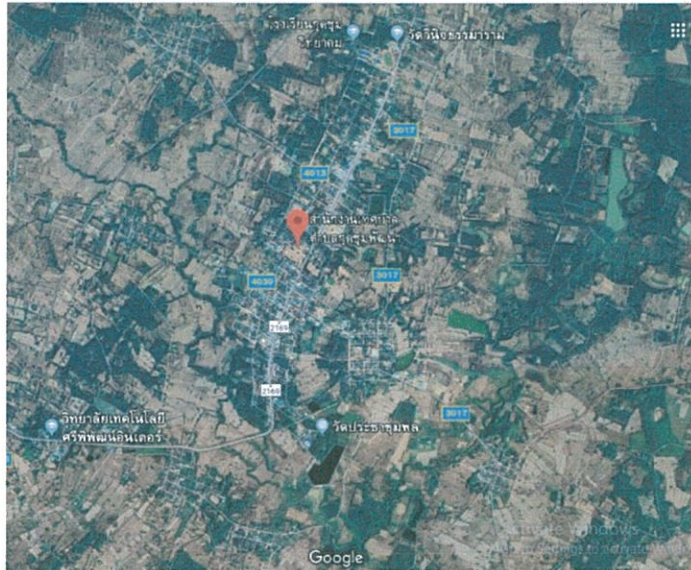

ที่ตั้งของหมู่บ้านในเขตเทศบาลตำบลกุดชุมพัฒนา  
ตำบลกุดชุมพัฒนา ประกอบด้วย  
หมู่ที่ ๔ บ้านกุดชุมคุรุ (พื้นที่ส่วนมาก)



### หมู่ที่ ๕ บ้านสองคร



### หมู่ที่ ๘ บ้านกุดชุมพัฒนา (พื้นที่ส่วนมาก)



### หมู่ที่ ๙ บ้านโคกสูง (พื้นที่ส่วนมาก)



หมู่ที่ ๑๔ บ้านกุดชุมพัฒนา (พื้นที่ส่วนมาก)

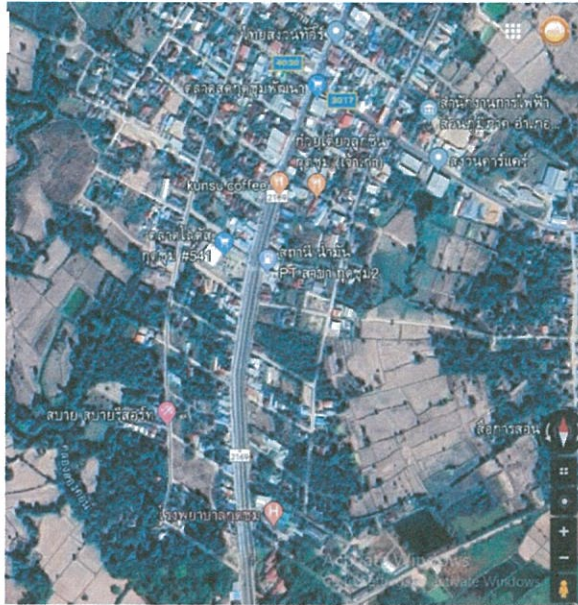

หมู่ที่ ๑๗ บ้านกุดชุมพัฒนา (พื้นที่ส่วนมาก)



ตำบลโนนเปือย ประกอบด้วย

หมู่ที่ ๕ บ้านเหล่าใหญ่





เทศบาลตำบลกุดชุมพัฒนา (ปัจจุบันเป็นเทศบาลขนาดกลาง ณ วันที่ ๙ มิถุนายน พ.ศ. ๒๕๕๔)

เทศบาลตำบลกุดชุมพัฒนา เปลี่ยนแปลงฐานะของสุขาภิบาลกุดชุมพัฒนาเป็นเทศบาลตำบลกุดชุมพัฒนา ตั้งแต่วันที่ ๒๕ พฤษภาคม ๒๕๕๒ ได้เปลี่ยนแปลงแนวเขตเทศบาลให้สอดคล้องกับสภาพข้อเท็จจริงเมื่อวันที่ ๙ เมษายน พ.ศ.๒๕๕๑ และปรับขนาดเทศบาลเป็นขนาดกลาง ตามมติ ก.ท.จ. ยโสธร ครั้งที่ ๖/๒๕๕๔ เมื่อวันที่ ๙ มิถุนายน ๒๕๕๔ ตั้งอยู่ทางทิศเหนือของจังหวัดยโสธร ห่างจากอำเภอเมืองยโสธร ประมาณ ๓๗ กิโลเมตร ตามทางหลวงแผ่นดินสาย ยโสธร- เลิงนกทา หมายเลข ๒๑๖๙ ห่างจากกรุงเทพฯ ประมาณ ๕๘๙ กิโลเมตร มีขนาดพื้นที่ ๙.๕ ตารางกิโลเมตร ตั้งอยู่ที่ หมู่ ๘ ตำบลกุดชุม อำเภอกุดชุม จังหวัดยโสธร ๓๕๑๔๐ (ตั้งอยู่ศูนย์ราชการอำเภอกุดชุม : เขตอำเภอกุดชุม) โทรศัพท์ ๐๔๕ - ๗๘๙๑๕๘ โทรสาร ๐๔๕ - ๗๘๙๑๕๘

ในปัจจุบันเทศบาลตำบลกุดชุมพัฒนาได้มีการบริหารจัดการองค์กรด้วยความโปร่งใส และเป็นธรรม และได้รับรางวัล ITA AWARDS ๒๐๒๑ ในการประเมินคุณธรรมและความโปร่งใสในการดำเนินงานของหน่วยงานภาครัฐ (ITA) ประจำปี ๒๕๖๔ ในระดับ AA ด้วยคะแนน ๙๙.๖๑ ได้ลำดับที่ ๑ ของจังหวัดยโสธร ลำดับที่ ๒ ของภาคตะวันออกเฉียงเหนือ และลำดับที่ ๓ ของประเทศไทย

**๑.๒ ลักษณะภูมิประเทศ**

ลักษณะภูมิประเทศของเทศบาลตำบลกุดชุมพัฒนา มีลักษณะที่เป็นลุ่ม ๆ ดอน ๆ มีความลาดเทจากทางด้านทิศเหนือลงไปทางด้านทิศใต้เล็กน้อย สภาพดินมีสภาพเป็นดินร่วนปนทราย

**๑.๓ ลักษณะภูมิอากาศ**

สภาพภูมิอากาศเป็นแบบมรสุม มี ๓ ฤดู คือ ฤดูฝน , ฤดูหนาว, ฤดูร้อน ซึ่งอากาศมีลักษณะร้อนชื้น อากาศเปลี่ยนแปลงไปตามฤดู ซึ่งมี ๓ ฤดู ดังนี้

ฤดูร้อน เริ่มตั้งแต่กลางเดือนกุมภาพันธ์ไปจนถึงกลางเดือนพฤษภาคม อากาศร้อนและแห้งแล้ง แต่บางครั้งอาจมีอากาศเย็น บ้างครั้งเกิดพายุฝนฟ้าคะนองและลมกระโชกแรงหรืออาจมีลูกเห็บตกก่อให้เกิดความเสียหายแก่ประชาชนทุกปี เรียกว่า “พายุฤดูร้อน” อากาศร้อน จะมีอุณหภูมิระหว่าง ๓๕ - ๓๙.๙ องศาเซลเซียส ร้อนจัด มีอุณหภูมิประมาณ ๔๐ องศาเซลเซียสขึ้นไป

ฤดูฝน เริ่มตั้งแต่กลางเดือนพฤษภาคม ฝนตกมากในช่วงเดือน พฤษภาคม - ตุลาคม แต่อาจเกิด “ช่วงฝนทิ้ง” ซึ่งอาจนานประมาณ ๑ - ๒ สัปดาห์หรือบางปีอาจเกิดขึ้นรุนแรงและมีฝนน้อยนานนับเดือน ในเดือนกรกฎาคม แต่ในเขตเทศบาลไม่เคยเกิดอุทกภัยรุนแรง มีฝนตกเฉลี่ยประมาณ ๙๐๐ มิลลิเมตร

ฤดูหนาว เริ่มตั้งแต่กลางเดือนตุลาคมถึงกลางเดือนกุมภาพันธ์ ในช่วงกลางเดือนตุลาคมนานราว ๑-๒ สัปดาห์ เป็นช่วงเปลี่ยนฤดูจากฤดูฝนเป็นฤดูหนาว อากาศแปรปรวนไม่แน่นอน อาจเริ่มมีอากาศเย็นหรืออาจยังมีฝนฟ้าคะนอง อากาศหนาวและอุณหภูมิต่ำสุด ประมาณ ๑๕ องศา

**๑.๔ ลักษณะของดิน**

ลักษณะดินโดยทั่วไปเป็นดินร่วนปนทราย ประมาณ ๗๙ % ดินลูกรังประมาณ ๑๑ % ลักษณะดินในพื้นที่เป็นดินเหนียวประมาณ ๑๐ %

**๑.๕ ลักษณะของแหล่งน้ำ**

มีแหล่งน้ำที่ใช้สำหรับ อุปโภค-บริโภค จำนวน ๖ แห่ง แหล่งน้ำทั้ง ๖ แห่งเคยเป็นแหล่งน้ำที่เกิดขึ้นตามธรรมชาติและเทศบาลได้ดำเนินการปรับปรุงก่อสร้างขึ้นใหม่เพื่อเพียงพอกับการอุปโภคและบริโภคของประชาชน ดังนี้

ลำห้วย	๑	แห่ง	ฝาย	๒	แห่ง
หนองน้ำ	๖	แห่ง	ประปาหมู่บ้าน	๑๙	แห่ง
สระน้ำ	๒	แห่ง			

## ๒. ด้านการเมือง/การปกครอง

### ๒.๑ เขตการปกครอง

#### ด้านเหนือ

ตั้งแต่หลักเขตที่ ๑ เป็นเส้นตรงไปทางทิศตะวันออกเฉียงใต้ ถึงหลักเขตที่ ๒ ซึ่งตั้งอยู่ริมซอยเทศบาล ๔๖ ฟากเหนือ บริเวณพิกัด VC ๒๙๘๗๔๒ รวมระยะประมาณ ๗๐๐ เมตร

จากหลักเขตที่ ๒ เป็นเส้นตรงเลยไปตามริมซอยเทศบาล ๔๖ ฟากเหนือไปทางทิศตะวันออกเฉียงใต้ถึงหลักเขตที่ ๓ ซึ่งตั้งอยู่ริมทางหลวงแผ่นดินหมายเลข ๒๑๖๙ สายยโสธร - กุดชุมพวง ฟากตะวันออก บริเวณพิกัด VC ๓๐๑๗๔๐ รวมระยะประมาณ ๓๗๐ เมตร

#### ด้านตะวันออก

จากหลักเขตที่ ๓ เป็นเส้นตรงไปทางทิศตะวันออกเฉียงใต้ผ่านถนนวาริราชเดช - กุดชุมครุราษฎร์ถึง หลักเขตที่ ๔ ตั้งอยู่ริมถนนบ้านกุดชุมครุราษฎร์ - บ้านหนองมุทีฟากตะวันตก บริเวณพิกัด VC ๓๐๓๗๑๘ รวมระยะทางประมาณ ๒,๒๗๐ เมตร จากหลักเขตที่ ๔ เส้นตรงไปทางทิศตะวันตกเฉียงใต้ผ่านถนนองค์การบริหารส่วนจังหวัดยโสธร ๓๗๐๒ ถึงหลักเขตที่ ๕ ซึ่งตั้งอยู่ห่างจากทางหลวงแผ่นดินหมายเลข ๒๑๖๙ สายยโสธร - กุดชุมพวงตรงสะพานเหนือข้ามห้วย บ้านสองคร ตามแนวเส้นตั้งฉาก ๑,๐๐๐ เมตร บริเวณพิกัด VC ๒๙๑๗๑๐ รวมระยะทางประมาณ ๒,๑๑๐ เมตร

#### ด้านใต้

จากหลักเขตที่ ๕ เป็นเส้นตรงไปทางทิศตะวันตกเฉียงใต้ผ่านถนนบ้านเหล่าใหญ่ - เหล่าน้อยถึงหลักเขตที่ ๖ เป็นแนวเส้นตั้งฉากกับถนนเทศบาล (บ้านสองคร - บ้านเหล่าใหญ่) เป็นระยะทาง ๑๒๐ เมตรบริเวณพิกัด VC ๒๘๙๗๐๑ รวมระยะประมาณ ๒๕๐ เมตร

จากหลักเขตที่ ๖ เป็นเส้นตรงไปทางทิศตะวันตกเฉียงเหนือ ขนานกับถนนเทศบาล (บ้านสองคร - บ้านเหล่าใหญ่) ผ่านถนนบ้านสองคร - หนองมาลาและเลียบบตามถนนบ้านสองคร - หนองมาลา ไปตัดกับถนนเทศบาล (บ้านสองคร - บ้านเหล่าใหญ่) ฟากตะวันตกและเลียบบกับถนนเทศบาล (บ้านสองคร - บ้านเหล่าใหญ่) ฟากตะวันตก ถึง หลักเขตที่ ๗ บริเวณพิกัด VC ๒๘๑๗๐๔ รวมระยะประมาณ ๗๘๐ เมตร

#### ด้านตะวันตก

จากหลักเขตที่ ๗ เป็นเส้นตรงไปทางทิศตะวันออกเฉียงเหนือ เลียบกับถนนเทศบาล (บ้านสองคร - บ้านเหล่าใหญ่) ฟากตะวันตกถึงหลักเขตที่ ๘ ซึ่งตั้งอยู่ริมทางหลวงแผ่นดินหมายเลข ๒๑๖๙ สายยโสธร - กุดชุมพวงฝั่งตะวันตกห่างจากสะพานตรงข้ามห้วยสองคร ๔๕๐ เมตร บริเวณพิกัด VC ๒๘๑๗๑๐ รวมระยะประมาณ ๕๒๐ เมตร

จากหลักเขตที่ ๘ เป็นเส้นตรงไปทางทิศตะวันตกเฉียงเหนือผ่านถนนบ้านสองคร - บ้านโคกสูงถึงหลักเขตที่ ๙ ซึ่งตั้งอยู่ริมถนนองค์การบริหารส่วนจังหวัดยโสธร ๓๗๐๑ ฝั่งตะวันตก ซึ่งเป็นจุดตัดกับถนนบ้านโคกสูง - บ้านเหล่าต่ำแย บริเวณพิกัด VC ๒๗๖๗๓๑ รวมระยะประมาณ ๑,๘๗๐ เมตร

จากหลักเขตที่ ๙ เลียบไปตามริมถนนบ้านโคกสูง - บ้านเหล่าต่ำแย ฝั่งตะวันออกไปทางทิศตะวันออกเฉียงเหนือบรรจบหลักเขตที่ ๑ รวมระยะประมาณ ๒,๒๔๐ เมตร

อาณาเขตของเทศบาลตำบลกุดชุมพัฒนา

ทิศเหนือติดต่อกับ	บ้านเอราวัณ	ตำบลกุดชุม
ทิศใต้ติดต่อกับ	บ้านหนองมาลา	ตำบลกุดชุม
ทิศตะวันออกติดต่อกับ	บ้านนาสะแบง	ตำบลโนนเปือย
ทิศตะวันตกติดต่อกับ	บ้านโสกน้ำขาว	ตำบลห้วยแก้ง

เทศบาลตำบลกุดชุมพัฒนา มีจำนวนชุมชนที่อยู่ในเขตเทศบาล จำนวน ๗ ชุมชน ใน ๒ ตำบล คือ ตำบลกุดชุม มี ๖ ชุมชน ตำบลโนนเปือย มี ๑ ชุมชน ดังนี้

ชุมชนหมู่ที่ ๔ บ้านกุดชุม, ชุมชนหมู่ที่ ๘ บ้านกุดชุมพัฒนา, ชุมชนหมู่ที่ ๑๔ บ้านกุดชุมพัฒนา, ชุมชนหมู่ที่ ๑๗ บ้านกุดชุมพัฒนา ชุมชนหมู่ที่ ๙ บ้านโคกสูง, ชุมชนหมู่ที่ ๕ บ้านสองคร, และชุมชนหมู่ที่ ๕ บ้านเหล่าใหญ่ ตำบลโนนเปือย

ลักษณะภูมิประเทศของเทศบาลตำบลกุดชุมพัฒนา มีลักษณะที่เป็นลุ่ม ๆ ดอน ๆ มีความลาดเทจากทางด้านทิศเหนือลงไปทางด้านทิศใต้เล็กน้อย สภาพดินมีสภาพเป็นดินร่วนปนทราย สภาพภูมิอากาศเป็นแบบมรสุม มี ๓ ฤดู คือ ฤดูฝน , ฤดูหนาว, ฤดูร้อน

๒.๒ การเลือกตั้ง

เดิมเทศบาลได้แบ่งเขตการเลือกตั้งนายกเทศมนตรีตำบลกุดชุมพัฒนา ทั้งเขตเทศบาลเป็น ๑ เขตเลือกตั้ง สมาชิกสภาแบ่งออกเป็น ๒ เขต ดังนี้

เขตเลือกตั้งที่ ๑ ประกอบด้วย ๓ ชุมชน หมู่ที่ ๘ , หมู่ที่ ๙ , หมู่ที่ ๑๔

เขตเลือกตั้งที่ ๒ ประกอบไปด้วย ๔ ชุมชน หมู่ที่ ๔ , หมู่ที่ ๕ สองคร , หมู่ที่ ๕ เหล่าใหญ่ , หมู่ที่ ๑๗

ประชาชนในเขตเทศบาลตำบลกุดชุมพัฒนาส่วนใหญ่ร่วมกิจกรรมทางการเมืองเสมอมาและประชาชนในเขตเทศบาลยังมีส่วนร่วมในการบริหารงาน การช่วยเหลืองานเทศบาล เสนอแนะในกิจกรรมของเทศบาลในการดำเนินงานต่างๆ เช่น การประชุมประชาคมในการจัดแผนพัฒนาเทศบาลประชุมประชาคมแก้ไขปัญหาความยากจน ฯลฯ

จำนวนผู้มีสิทธิเลือกตั้ง (ข้อมูลเมื่อวันที่ ๒๘ มีนาคม พ.ศ. ๒๕๖๔)

- จำนวนผู้มีสิทธิเลือกตั้งนายกเทศมนตรี ๓,๗๖๗ คน
- จำนวนผู้มีสิทธิเลือกตั้งสมาชิกสภาเทศบาลเขตที่ ๑ ๑,๙๑๒ คน
- จำนวนผู้มีสิทธิเลือกตั้งสมาชิกสภาเทศบาลเขตที่ ๒ ๑,๘๕๗ คน

จำนวนผู้มาใช้สิทธิเลือกตั้ง ครั้งล่าสุด (พ.ศ. ๒๕๖๔)

- จำนวนผู้มาใช้สิทธิเลือกตั้งนายกเทศมนตรี ๒,๗๔๑ คน จากผู้มีสิทธิเลือกตั้งทั้งสิ้น ๓,๗๖๗ คน คิดเป็นร้อยละ ๗๒.๗๖

- จำนวนผู้มาใช้สิทธิเลือกตั้งสมาชิกสภาเทศบาลเขตที่ ๑ จำนวน ๑,๓๗๓ คน จากผู้มีสิทธิเลือกตั้งทั้งสิ้น ๑,๙๑๒ คน คิดเป็นร้อยละ ๗๑.๘๑

- จำนวนผู้มาใช้สิทธิเลือกตั้งสมาชิกสภาเทศบาลเขตที่ ๒ จำนวน ๑,๓๖๖ คน จากผู้มีสิทธิเลือกตั้งทั้งสิ้น ๑,๘๕๗ คน คิดเป็นร้อยละ ๗๓.๕๖

๓. ประชากร

ข้อมูลเกี่ยวกับจำนวนประชากร

จำนวนชุมชน ๗ ชุมชน				
บ้าน	หมู่ที่	จำนวนครัวเรือน	หญิง	ชาย
กุดชุมคุรุ	๔	๒๖๗	๔๓๗	๔๑๗
สองคร	๕	๑๕๖	๓๒๗	๒๙๑
เหล่าใหญ่	๕	๖๔	๑๓๓	๑๓๔
กุดชุมพัฒนา	๘	๖๔๐	๕๓๕	๕๑๙
โคกสูง	๙	๘๐	๑๖๔	๑๕๓
กุดชุมพัฒนา	๑๔	๕๗๐	๕๒๙	๕๒๗
กุดชุมพัฒนา	๑๗	๓๗๙	๓๕๘	๓๒๒
รวม		๒,๑๔๓	๒,๔๘๔	๒,๓๗๒

( ข้อมูล จากสำนักทะเบียน อำเภอ กุดชุม ณ เดือนมิถุนายน ๒๕๖๔ )

๔. สภาพทางสังคม

๔.๑ การศึกษา

จากการสำรวจข้อมูลพื้นฐานพบว่า ประชากรอายุระหว่าง ๑๕ - ๖๐ ปีเต็ม ร้อยละ ๙๙ อ่าน เขียนภาษาไทยและคิดเลขอย่างง่ายได้ เด็กอายุระหว่าง ๖ - ๑๔ ปี ร้อยละ ๑๐๐ ได้รับการศึกษาภาคบังคับ ๙ ปี ได้เรียนต่อชั้นมัธยมศึกษาปีที่ ๔ หรือเทียบเท่า และที่ไม่ได้เรียนต่อมีงานทำ ร้อยละ ๙๙ ด้านการศึกษาอยู่ในเกณฑ์ที่ดี ปัญหาคือ ยังไม่สามารถที่จะแข่งขันกับเมืองใหญ่ๆ ได้ การแก้ปัญหาของเทศบาล ได้จัดกิจกรรมให้กับเด็กของศูนย์พัฒนาเด็กเล็ก การสนับสนุนอาหารเสริมนม อาหารกลางวัน และร่วมกันจัดกิจกรรมต่างๆ กับทางโรงเรียน

การศึกษา ข้อมูล ณ ปัจจุบัน (๑๐ สิงหาคม ๒๕๖๔)

โรงเรียนในสังกัดเทศบาล/ โรงเรียนในสังกัด สพฐ.	เอกชน	สพฐ.	เทศบาล ตำบลกุดชุมพัฒนา
๑.โรงเรียนในสังกัดเทศบาลตำบลกุดชุมพัฒนา			๒ แห่ง
๑.๑ ศูนย์พัฒนาเด็กเล็กเทศบาลตำบลกุดชุมพัฒนา			๓ คน
- จำนวนครูผู้ดูแลเด็ก			๒๖ คน
- จำนวนนักเรียน			
๑.๒ โรงเรียนเทศบาล ๑ กุดชุมคุรุราษฎร์บำรุง			๒๑ คน
- จำนวนครู			๒๕๗ คน
- จำนวนนักเรียน			
๒. โรงเรียนสังกัด สพฐ. ในพื้นที่เทศบาล		๒ แห่ง	
๒.๑ โรงเรียนกุดชุมพัฒนา(ศรีวิสารรังสรรค์)		๓๒ คน	
- จำนวนครู		๕๒๐ คน	
- จำนวนนักเรียน			
๒.๒ โรงเรียนบ้านสองคร		๘ คน	
- จำนวนครู		๖๙ คน	
- จำนวนนักเรียน			

๔.๒ สาธารณสุข

จากการสำรวจข้อมูลพื้นฐานพบว่า ประชาชนส่วนมากมีสุขภาพที่ดี มีการคัดกรองสุขภาพให้กับประชาชนกลุ่มเสี่ยง โรคที่มักเกิดแก่ประชากรในชุมชน เช่นกัน ได้แก่ โรคความดัน เบาหวาน โรคเอดส์ โรคไข้เลือดออก มือ-ปาก-เท้าในเด็ก และโรคอื่นๆ อีกมาก มีสถิติเข้ารับการรักษาพยาบาล ปัญหาคือประชาชนบางรายไม่ยอมไปคัดกรองหรือตรวจสุขภาพประจำปี การแก้ไขปัญหา คือ เทศบาลและหน่วยงานสาธารณสุขโรงพยาบาล ได้จัดกิจกรรมร่วมมือกันรณรงค์ให้ชุมชนเห็นความสำคัญในเรื่องนี้ซึ่งก็ได้ผลในระดับหนึ่ง ประชาชนให้ความร่วมมือเป็นอย่างดี แต่ต้องเป็นการดำเนินการอย่างต่อเนื่องเป็นประจำทุกปี สำหรับเด็กแรกเกิด - ๖ ปี ผู้ปกครองสามารถเลี้ยงดูตรงตามเกณฑ์มาตรฐาน จากการสำรวจข้อมูลพื้นฐาน บางครัวเรือนไม่ได้กินอาหารที่ถูกสุขลักษณะ การใช้ยาเพื่อบำบัดอาการเจ็บป่วยที่ไม่เหมาะสม การออกกำลังกายยังไม่สม่ำเสมอ และประชากรส่วนมากไม่ได้รับการตรวจสุขภาพ ปัญหาเหล่านี้เทศบาลพยายามอย่างยิ่งที่จะแก้ไข โดยร่วมมือกับโรงพยาบาล สาธารณสุข จัดกิจกรรมเพื่อแก้ไขปัญหา แต่ปัจจุบันพบสถานการณ์การแพร่ระบาดของโรคโควิด ๑๙ ซึ่งเป็นโรคที่ติดต่อซึ่งเกิดจากไวรัสโคโรนาชนิดที่มีการค้นพบล่าสุด ไวรัสและโรคอุบัติใหม่ที่ไม่เป็นที่รู้จักเลยก่อนที่จะมีการแพร่ระบาดในเมืองอู่ฮั่น ประเทศจีนในเดือนธันวาคม ๒๐๑๙ ขณะนี้โรคโควิด ๑๙ มีการระบาดใหญ่ไปทั่ว ส่งผลกระทบแก่หลายประเทศทั่วโลก โดยสถานการณ์ทั่วโลกในปัจจุบัน ข้อมูล ณ วันที่ ๒๘ ตุลาคม ๒๕๖๔ พบผู้ติดเชื้อสะสม ๒๔๖,๐๐๐,๑๐๖ ราย หายแล้ว ๒๒๒,๙๒๑,๔๖๔ ราย เสียชีวิต ๔,๙๙๒,๐๖๘ ราย คิดเป็น ๒.๐๓ % ของผู้ติดเชื้อ ส่วนสถานการณ์ในไทยพบผู้ติดเชื้อสะสม ๑,๘๘๔,๙๗๓ ราย เสียชีวิตสะสม ๑๙,๐๐๖ ราย คิดเป็น ๑.๐๒ % ของผู้ติดเชื้อสะสม โดยจังหวัดยโสธรมีผู้ติดเชื้อสะสมแล้ว ๗๑๘ ราย ผู้ติดเชื้อสะสมตำบลกุดชุม ๑๐๕ ราย และพบติดเชื้อในเขตเทศบาลตำบลกุดชุมพัฒนา ๑๐ ราย

(๑) หน่วยงานด้านสาธารณสุข

- โรงพยาบาลในเขตพื้นที่ สังกัดกระทรวงสาธารณสุข จำนวน ๑ แห่ง
- ศูนย์บริการสาธารณสุข จำนวน ๑ แห่ง
- คลินิกเอกชน จำนวน ๓ แห่ง

(๒) สถานการณ์/ปัญหาสุขภาพ (อำเภอภูซำ) พบการแพร่ระบาดของโรคต่าง ๆ ดังนี้

ลำดับที่	โรคที่ต้องเฝ้าระวังทางด้านระบาดวิทยา	ผู้ป่วย (ราย)	ผู้เสียชีวิต (ราย)
๑	โรคอุจจาระร่วง	-	-
๒	โรกระบบทางเดินอาหาร อาหารเป็นพิษ	-	-
๓	โรคไข้เลือดออก	๔	-
๔	โรคปอดบวม	-	-
๕	โรคตาแดง	-	-
๖	โรคคางทูม	-	-
๗	โรคสงสัยหูดับ	-	-
๘	โรคหนองใน	-	-
๙	โรคไข้ไม่ทราบสาเหตุ	-	-
๑๐	โรคมือเท้าปาก	๓	-
๑๑	โรคอีสุกอีใส	-	-
๑๒	โรคโควิด ๑๙	๑๐	-

๔.๓ อาชญากรรม

เทศบาลไม่มีเหตุอาชญากรรมเกิดขึ้น แต่มีเหตุการณ์ลักขโมยทรัพย์สินประชาชน และทำลายทรัพย์สินของราชการ ซึ่งเทศบาลก็ได้ดำเนินการป้องกันการเกิดเหตุดังกล่าว จากการสำรวจข้อมูลพื้นฐานพบว่า ส่วนมากครัวเรือนมีการป้องกันอุบัติเหตุอย่างถูกวิธี มีความปลอดภัยในชีวิตและทรัพย์สิน วิธีการแก้ปัญหาของเทศบาลที่สามารถดำเนินการได้ตามอำนาจหน้าที่และงบประมาณที่มีอยู่อย่างจำกัด คือ การติดตั้งกล้องวงจรปิดในจุดที่เป็นที่สาธารณะ ติดตั้งสัญญาณไฟกระพริบทางร่วมทางแยก รวมทั้งได้ตั้งจุดตรวจ จุดสกัด จุดบริการ ในช่วงเทศกาลที่มีวันหยุดหลายวันเพื่ออำนวยความสะดวกให้กับประชาชน แต่ปัญหาที่พบเป็นประจำคือการทะเลาะวิวาทของกลุ่มวัยรุ่นโดยเฉพาะ ในสถานที่จัดงานดนตรี งานมหรสพ เป็นปัญหาที่ชุมชนได้รับผลกระทบเป็นอย่างมาก การแก้ไขปัญหา คือการแจ้งเตือนให้ผู้ปกครองดูแลบุตรหลานของตน ประชาสัมพันธ์ให้ทราบถึงผลกระทบ ผลเสียหาย และโทษที่ได้รับจากการเกิดเหตุทะเลาะวิวาท การขอความร่วมมือไปยังผู้นำ การขอคำสั่งจาก ตำรวจ ผู้นำ อปพร. เพื่อระงับเหตุไม่ให้เกิดความรุนแรง แต่จะไม่ให้เกิดขึ้นเลยยังเป็นปัญหาที่ปัจจุบันไม่สามารถที่จะแก้ไขได้ ทั้งที่มีการร่วมมือกันหลายฝ่าย เป็นเรื่องที่ทางเทศบาลจะต้องหาวิธีที่จะแก้ไขปัญหาให้กับประชาชนต่อไปตามอำนาจหน้าที่ที่สามารถดำเนินการได้

การดูแลความปลอดภัยชีวิตและทรัพย์สินของประชาชนภายในเขตเทศบาล มีสถานีตำรวจภูธรอำเภอภูซำ ดูแลรักษาความสงบเรียบร้อยของชุมชน และศูนย์ป้องกันและบรรเทาสาธารณภัยของเทศบาล ๑ แห่ง เพื่อดำเนินการป้องกันและช่วยเหลือประชาชนจากการเกิดอุทกภัย อัคคีภัย वादภัย ฯลฯ

อัตรากำลังในการป้องกันและบรรเทาสาธารณภัย

- เจ้าหน้าที่ป้องกันและบรรเทาสาธารณภัย จำนวน ๑ คน
- พนักงานดับเพลิง จำนวน ๘ คน
- อาสาสมัครป้องกันและบรรเทาสาธารณภัย (อปพร.) จำนวน ๒๕ คน

วัสดุ อุปกรณ์ เครื่องมือ เครื่องใช้ในการป้องกันและบรรเทาสาธารณภัย ประกอบด้วย

ชนิดยานพาหนะ	จำนวน	ความจุ
รถยนต์ดับเพลิง	๑ (คัน)	๒,๐๐๐ ลิตร
รถยนต์บรรทุกน้ำ	๒ (คัน)	๘,๐๐๐ลิตร(๑) ๑๒,๐๐๐ ลิตร(๑)
รถยนต์ตรวจการ	๑ (คัน)	
เครื่องสูบน้ำ	๒ (เครื่อง)	
ถังเคมีดับเพลิง	๑๐๐ ถัง	
เลื่อยยนต์	๓ เครื่อง	

#### ๔.๔ ยาเสพติด

ปัญหายาเสพติดในชุมชนของเทศบาล จากการที่ทางสถานีตำรวจภูธรกุตุชุม และฝ่ายความมั่นคงที่ว่าการอำเภอกุตุชุม ได้แจ้งให้กับเทศบาลทราบนั้นพบว่าในเขตเทศบาลมีผู้ที่ติดยาเสพติดแต่เมื่อเทียบกับพื้นที่อื่น ถือว่าน้อย และยังไม่พบผู้ค้า เหตุผลก็เนื่องมาจากว่าได้รับความร่วมมือกับทางผู้นำ ประชาชน หน่วยงานของเทศบาล ที่ช่วยสอดส่องดูแลอยู่เป็นประจำ การแก้ไขปัญหาของเทศบาลสามารถทำได้เฉพาะตามอำนาจหน้าที่เท่านั้น เช่น การณรงค์ การประชาสัมพันธ์ การแจ้งเบาะแส การฝึกอบรมให้ความรู้ ถ้านอกเหนือจากอำนาจหน้าที่ ก็เป็นเรื่องของอำเภอหรือตำรวจแล้วแต่กรณี ทั้งนี้ เทศบาลก็ได้ให้ความร่วมมือมาโดยตลอด

#### ๔.๕ การสังคมสงเคราะห์

เทศบาลได้ดำเนินการด้านสังคมสงเคราะห์ ดังนี้

๑. ดำเนินการจ่ายเบี้ยยังชีพให้กับผู้สูงอายุ ผู้พิการ และผู้ป่วยเอดส์
๒. รับลงทะเบียนและประสานโครงการเงินอุดหนุนเพื่อการเลี้ยงดูเด็กแรกเกิด
๓. ประสานการทำบัตรผู้พิการ
๔. ตั้งโครงการการจ้างนักเรียน/นักศึกษาทำงานช่วงปิดภาคเรียน
๕. ตั้งโครงการช่วยเหลือผู้ยากจน ยากไร้ รายได้น้อย และผู้ด้อยโอกาสไร้ที่พึ่ง
๖. ตั้งโครงการปรับปรุงซ่อมแซมบ้านคนจน

## ๕. ระบบบริการพื้นฐาน

ในเขตเทศบาลมีระบบบริการพื้นฐาน ดังนี้

### ๕.๑ การคมนาคมขนส่ง

การขนส่งในเขตเทศบาลปัจจุบันยังไม่มีสถานีขนส่ง จุดรับผู้โดยสารของรถประจำทาง จะอยู่บริเวณหน้าตลาดสดเทศบาล และยังไม่มีการที่พักรถโดยสาร รถประจำทางที่บริการเส้นทาง หลวงแผ่นดิน ซึ่งเป็นถนนสายหลัก มีอยู่ ๕ สาย คือ สายกุดชุม – ยโสธร, สายเลิงนกทา – ยโสธร, สายกรุงเทพฯ – มุกดาหาร, สายกรุงเทพฯ – ชาติพนม, สายมุกดาหาร-นครราชสีมา, และรถตู้ร่วมบริการสาย มุกดาหาร – ยโสธร

สภาพปัจจุบัน ชุมชนเทศบาลตำบลกุดชุมพัฒนาสามารถติดต่อระหว่างชุมชนโดยมี เส้นทางสำคัญ คือ

๑. ทางหลวงแผ่นดินหมายเลข ๒๑๖๙ (ยโสธร – เลิงนกทา) เป็นเส้นทางสายหลักในการเชื่อมการคมนาคมระหว่างจังหวัดยโสธร – อำเภอยายมุล – อำเภอกุดชุม – อำเภอเลิงนกทา รวมระยะทางประมาณ ๖๕ กิโลเมตร สภาพผิวจราจรลาดยาง กว้าง ๗.๐๐ เมตร เขตทาง ๓๐.๐๐ เมตร ซึ่งเป็นเส้นทางสู่สะพานมิตรภาพ ไทย-ลาว แห่งที่ ๒ จังหวัดมุกดาหาร

๒. ถนนองค์การบริหารส่วนจังหวัดยโสธร ๓๗๐๑ (กุดชุม-สร้างแต่) ระยะทางประมาณ ๒๕ กิโลเมตร แยกจากทางหลวงแผ่นดิน หมายเลข ๒๑๖๙ บริเวณแยกตลาดสดเทศบาลไปทางทิศตะวันตก สภาพผิวจราจรลาดยาง และคอนกรีตเสริมเหล็กในชุมชน ผิวจราจรกว้าง ๕.๐๐-๘.๐๐ เมตร เขตทาง ๒๐.๐๐ เมตร

๓. ถนนองค์การบริหารส่วนจังหวัดยโสธร ๓๗๐๒ (กุดชุม-หัวงัว) ระยะทางประมาณ ๑๓ กิโลเมตรแยกจากทางหลวงแผ่นดิน หมายเลข ๒๑๖๙ บริเวณแยกตลาดสดเทศบาลไปทางทิศตะวันออก สภาพผิวจราจรลาดยาง และคอนกรีตเสริมเหล็กในชุมชน ผิวจราจรกว้าง ๕.๐๐-๘.๐๐ เมตร เขตทาง ๒๐.๐๐ เมตร

สำหรับถนนที่ใช้ติดต่อภายในเขตเทศบาล ส่วนใหญ่เป็นถนนคอนกรีตเสริมเหล็กและลูกรัง บางส่วน และเทศบาลได้พัฒนาเป็นถนนคอนกรีตเกือบทั้งหมดเพื่อสะดวกในการสัญจรไปมา มีรายละเอียด ดังนี้

(๑) สะพาน จำนวน ๖ สะพาน

(๒) การจัดการขนส่งมวลชน ประกอบด้วย

- รถโดยสารประจำทาง

๒.๑) สายจังหวัดมุกดาหาร – กรุงเทพมหานคร

๒.๒) สายจังหวัดชาติพนม – นครราชสีมา กรุงเทพมหานคร

(๓) ถนน มีถนนในความรับผิดชอบในเขตเทศบาล จำนวน ๙๒ สาย

รวมระยะทาง ๔๑,๖๕๑ เมตร โดยแบ่งเป็น

- คอนกรีต จำนวน ๗๙ สาย ระยะทาง ๒๘,๒๑๔ เมตร

- ลาดยาง จำนวน ๕ สาย ระยะทาง ๖,๑๗๖ เมตร

- ลูกรัง จำนวน ๑๗ สาย ระยะทาง ๗,๒๖๑ เมตร



## ๕.๒ การไฟฟ้า

การขยายเขตไฟฟ้า ปัจจุบันมีไฟฟ้าใช้ทุกครัวเรือน คิดเป็น ๑๐๐ เปอร์เซ็นต์ ปัญหาคือ ไฟฟ้าส่องสว่างทางหรือที่สาธารณะยังไม่สามารถดำเนินการครอบคลุมพื้นที่ได้ทั้งหมด เนื่องจากพื้นที่ที่มีความต้องการให้ติดตั้งไฟฟ้าส่องสว่างนั้นยังไม่เป็นที่สาธารณะ เทศบาลจึงไม่สามารถดำเนินการได้เช่นเดียวกับการแก้ปัญหาคือ ประสานความร่วมมือในหลายๆ ฝ่าย เพื่อที่จะทำความเข้าใจกับประชาชนในพื้นที่ และวิธีการที่จะดำเนินการแก้ไขอย่างไร ทั้งนี้ เทศบาลก็ได้ตั้งงบประมาณในส่วนนี้ไว้แล้ว และได้แจ้งประชาสัมพันธ์ให้ประชาชนได้รับทราบถึงเหตุผลเพื่อที่จะได้ช่วยกันแก้ไขปัญหให้กับชุมชน ปัจจุบันในเขตเทศบาลมีไฟฟ้าใช้ ดังนี้

- (๑) จำนวนครัวเรือนที่ใช้ไฟฟ้า ๒,๐๔๒ หลังคาเรือน
- (๒) ไฟฟ้าสาธารณะ จำนวน ๘๒ จุด ครอบคลุมถนนทุกสายในเขตเทศบาล

## ๕.๓ การประปา

การประปา เทศบาลมีกิจการประปาเป็นของตนเอง สามารถให้บริการได้ครอบคลุมทุกหลังคาเรือน คิดเป็น ๑๐๐ เปอร์เซ็นต์ และมีน้ำใช้ตลอดทั้งปี ปัญหาคือ มีข้อร้องเรียนเรื่องน้ำประปาขุ่นบ่อยครั้ง สาเหตุเนื่องจากเป็นท่อประปาเก่าเกิดการตกตะกอนของน้ำ และไม่มีแหล่งน้ำดิบในการผลิตประปาต้องขอใช้จากพื้นที่อื่นทำให้มีค่าใช้จ่ายมาก ประปาของเทศบาลยังไม่สามารถที่จะผลิตเป็นน้ำประปาสำหรับบริโภคได้ ต้องใช้งบประมาณสูงมากในการดำเนินการ ปัจจุบันเทศบาลยังไม่ประสบปัญหาการขาดแคลนน้ำสามารถที่จะจัดหาน้ำดิบสำหรับผลิตประปา

ให้ชุมชนได้แก้ปัญหาคือ การลงพื้นที่ดำเนินการแก้ไขตามจุดที่เกิดปัญหาในทันที การพิจารณาโครงการต่างๆ ที่ไม่สามารถดำเนินการได้นั้น เช่น โครงการก่อสร้างโรงสูบน้ำจ่ายสารเคมีและเก็บสารเคมีการประปา ฯลฯ เทศบาลก็นำบรรจุในแผนพัฒนาสามปีเพื่อที่จะพิจารณาดำเนินการในปีต่อไป เมื่อมีงบประมาณและความจำเป็น ก็สามารถดำเนินโครงการได้ต่อเนื่อง เพื่อตอบสนองต่อความต้องการของประชาชนต่อไป ปัจจุบันประชาชนมีประปาใช้ ดังนี้

- (๑) จำนวนครัวเรือนที่ใช้น้ำประปา ๒,๐๔๒ หลังคาเรือน
- (๒) หน่วยงานเจ้าของกิจการประปาของเทศบาลตำบลกุดชุมพัฒนา ๑ แห่ง
- (๓) ปริมาณการใช้น้ำประปาเฉลี่ย ๑,๐๒๑ - ๑,๑๐๐ ลบ.ม. ต่อวัน

## ๕.๔ โทรศัพท์

- (๑) จำนวนชุมสายโทรศัพท์จำนวน จำนวน ๑ ชุมสาย
- (๒) หอกระจายข่าวในพื้นที่ให้บริการได้ครอบคลุมร้อยละ ๑๐๐ ของพื้นที่เทศบาล

## ๕.๕ ไปรษณีย์หรือการสื่อสารหรือการขนส่ง และวัสดุ ครุภัณฑ์

- (๑) มีไปรษณีย์ จำนวน ๑ แห่ง ให้บริการ เวลา ๐๘.๐๐ - ๑๖.๐๐ น. ในวันจันทร์ ถึง วันเสาร์ (วันเสาร์ครึ่งวัน) หยุดวันอาทิตย์

## ๖. ระบบเศรษฐกิจ

### ๖.๑ การเกษตร

ลักษณะการเกษตรกรรมในเขตเทศบาลและเขตรอบนอก ประชาชนมีอาชีพเลี้ยงสัตว์ ทำไร่ ทำนา ในช่วงฤดูฝน และปลูกพืชผักสวนครัวในช่วงหลังเก็บเกี่ยว บริเวณที่เพาะปลูกกันมากคือบริเวณสองฝั่งลำห้วยสาธารณะ ใกล้หนองน้ำและที่ลุ่มต่างๆรอบๆเขตชุมชนเมือง

## ๖.๒ การปศุสัตว์

เป็นการประกอบการในลักษณะเลี้ยงในครัวเรือนเป็นอาชีพหลักและอาชีพเสริม เช่น การเลี้ยงไก่ เป็ด โค สุกร กระบือ ปลา เป็นต้น

## ๖.๓ การบริการ

โรงแรม/รีสอร์ท ๕ แห่ง

ร้านอาหาร ๕๐ แห่ง

ร้านเกมส์ internet ๕ แห่ง

## ๖.๔ การท่องเที่ยว

สถานที่ท่องเที่ยวที่อยู่ในเขตเทศบาลที่มีความสำคัญ คือ อุทยานการศึกษาวัดประชาชุมพล หมู่ที่ ๑๔ บ้านกุดชุมพัฒนา มีทั้งสวนสมุนไพร พันธุ์ไม้หายากชนิด มีค่ายลูกเสือ ฐานผจญภัยหลายฐาน รวมทั้งมีหลักฐานที่สำคัญทางประวัติศาสตร์ คือ ใบเสมาหิน ซึ่งอายุราว ๔,๐๐๐ ปี สถานที่ท่องเที่ยวพักผ่อนหย่อนใจอีกแห่งหนึ่ง คือหนองบักท่อ ซึ่งอยู่ถัดไปจากอุทยานการศึกษา มีลักษณะเป็นสระเก็บน้ำขนาดใหญ่มีเนื้อที่ประมาณ ๔๒ ไร่ เทศบาลตำบลกุดชุมพัฒนาได้พัฒนาปรับปรุงให้เป็นสวนสาธารณะและสวนสุขภาพ เพื่อให้ประชาชนได้พักผ่อนหย่อนใจและออกกำลังกาย นอกจากนี้ยังมีอาคารแพทย์แผนไทยและภูมิปัญญาท้องถิ่นตั้งอยู่ติดโรงพยาบาลกุดชุม

## ๖.๕ อุตสาหกรรม

จำนวนกิจการอุตสาหกรรมขนาดเล็ก (โรงสีขนาดเล็ก) จำนวน ๑๓ แห่ง (มีพนักงานต่ำกว่า ๑๐ คน หรือมีทรัพย์สินถาวรที่ไม่เกิน ๑ ล้านบาท)

## ๖.๖ การพาณิชย์และกลุ่มอาชีพ

การพาณิชย์กรรมในเขตเทศบาลตำบลกุดชุมพัฒนา มีศูนย์กลางอยู่บริเวณตลาดสดเทศบาลและริมทางหลวงหมายเลข ๒๑๖๙ ซึ่งส่วนใหญ่จะเป็นการประกอบการค้าด้านเครื่องอุปโภค บริโภคทั่วไป เช่น อุปกรณ์ไฟฟ้า วัสดุก่อสร้าง น้ำมันเชื้อเพลิง ร้านประกอบการขายเสื้อผ้า เป็นต้น

### การพาณิชย์กรรมและบริการ

- |                                  |   |      |
|----------------------------------|---|------|
| - สถานีบริการน้ำมัน              | ๕ | แห่ง |
| - ห้างสรรพสินค้า/ซูเปอร์มาร์เก็ต | ๔ | แห่ง |
| - ตลาดสด                         | ๑ | แห่ง |

### สถานประกอบเทศพาณิชย์

- |               |   |      |
|---------------|---|------|
| - โรงฆ่าสัตว์ | ๑ | แห่ง |
|---------------|---|------|

### สถานประกอบการด้านการบริการ

- |                  |   |      |
|------------------|---|------|
| - โรงแรม/รีสอร์ท | ๕ | แห่ง |
|------------------|---|------|

กลุ่มอาชีพ มีกลุ่มอาชีพ จำนวน ๓ กลุ่ม

๑. กลุ่มเกษตรกรรม
๒. กลุ่มผลิตปุ๋ยอินทรีย์
๓. กลุ่มผ้าไหม ผ้าฝ้าย สิ่งทอ เสื้อ ที่นอน

## ๖.๘ แรงงาน

จากการสำรวจข้อมูลพื้นฐานพบว่า ประชากรที่มีอายุ ๑๕ - ๖๐ ปี อยู่ในกำลังแรงงาน ร้อยละ ๙๕ เมื่อเทียบกับอัตราส่วนกับจังหวัด ร้อยละ ๗๓.๙๙ ซึ่งสูงกว่ามาก แต่ค่าแรงในพื้นที่ต่ำกว่าระดับจังหวัด โดยเฉพาะแรงงานด้านการเกษตร ประชากรอายุระหว่าง ๒๕ - ๕๐ ปี บางส่วน ไปรับจ้างทำงานนอกพื้นที่ รวมทั้งแรงงานที่ไปทำงานต่างประเทศ ปัญหาที่พบคือ ประชากรต้องไปทำงานนอกพื้นที่ในเมืองที่มีโรงงานอุตสาหกรรม บริษัท ห้างร้านใหญ่ๆ เพราะในพื้นที่ไม่มีโรงงานอุตสาหกรรมที่มีการจ้างแรงงานจำนวนมาก และพื้นที่ส่วนใหญ่เป็นที่อยู่อาศัย ปัญหานี้ยังไม่สามารถแก้ไขได้

## ๗. ศาสนา ประเพณี วัฒนธรรม

### ๗.๑ การนับถือศาสนา

- ผู้ที่นับถือศาสนาพุทธ ร้อยละ ๙๘ วัด ๗ แห่ง
- ผู้ที่นับถือศาสนาคริสต์ อื่นๆ ร้อยละ ๒

### ๗.๒ ประเพณีและงานประจำปี

- ประเพณีวันขึ้นปีใหม่ ประมาณเดือน มกราคม
- ประเพณีงานสมโภชศาลเจ้าพ่อหลักเมือง ประมาณเดือน มีนาคม
- ประเพณีวันสงกรานต์ ประมาณเดือน เมษายน
- ประเพณีบุญบั้งไฟ ประมาณเดือน เมษายน - มิถุนายน
- ประเพณีลอยกระทง ประมาณเดือน ตุลาคม พฤศจิกายน
- ประเพณีวันเข้าพรรษา ออกพรรษา ประมาณเดือน กรกฎาคม ตุลาคม

พฤศจิกายน

### ๗.๓ ภูมิปัญญาท้องถิ่น ภาษาถิ่น

ภูมิปัญญาท้องถิ่น ประชาชนในเขตเทศบาลได้อนุรักษ์ภูมิปัญญาท้องถิ่น ได้แก่ วิธีการทำเครื่องจักสานใช้สำหรับในครัวเรือน วิธีการเลี้ยงไหมและการทอผ้าไหม วิธีการทอเสื่อจากต้นกก และวิธีการจับปลาธรรมชาติ

ภาษาถิ่น ส่วนมากร้อยละ ๙๐ พูดภาษาอีสาน

### ๗.๔ สินค้าพื้นเมืองและของที่ระลึก

ประชาชนในเขตเทศบาลได้ผลิตของใช้พื้นเมืองขึ้นใช้ในครัวเรือนและเหลือเอาไว้จำหน่ายบ้าง ได้แก่ เสื่อที่ทอจากต้นกก ผ้าที่ทอจากผ้าฝ้ายและผ้าไหม เครื่องจักรสานที่ทำจากไม้ไผ่ หมอน เสื่อ สิ่งทอเสื่อผ้าฝ้าย

## ๘. ทรัพยากรธรรมชาติ

๘.๑ น้ำ ที่ใช้ในการอุปโภค-บริโภค เป็นน้ำที่ได้จากน้ำฝน และน้ำดิบจากแหล่งน้ำธรรมชาติ ซึ่งจะต้องนำมาผ่านกระบวนการของระบบประปา สำหรับน้ำใต้ดินมีปริมาณน้อย ไม่สามารถนำขึ้นมาใช้ให้พอเพียงได้ และบางแห่งเค็มไม่สามารถใช้ดื่มและอุปโภคได้

### ๘.๒ คุณภาพของทรัพยากรธรรมชาติ

ในพื้นที่ของเทศบาลส่วนมากเป็นพื้นที่สำหรับเพาะปลูก ที่อยู่อาศัย ร้านค้า สถานประกอบการ ตามลำดับ และมีพื้นที่เพียงเล็กน้อยที่เป็นพื้นที่สาธารณะ ทรัพยากรธรรมชาติในพื้นที่ ได้แก่ ดิน น้ำ ต้นไม้ อากาศที่ไม่มีมลพิษ ปัญหาคือ เนื่องจากว่าพื้นที่บางส่วนเป็นดินเค็ม น้ำใต้ดินก็เค็ม หรือไม่ก็เป็นน้ำ

กร่อย ไม่สามารถที่จะนำน้ำจากใต้ดินมาใช้ในการอุปโภค-บริโภคได้ ต้องอาศัยน้ำดิบจากแหล่งอื่น และน้ำฝน น้ำในการเกษตรก็ต้องรอฤดูฝน มีแหล่งน้ำใช้ในการเกษตรไม่เพียงพอ ปัญหาคือยังไม่สามารถหาแหล่งน้ำ สำหรับการเกษตรได้เพิ่มขึ้น เพราะพื้นที่ส่วนมากเป็นของประชาชน เอกชน ปัญหาด้านขยะ เมื่อชุมชน แออัดขยะก็มากขึ้น การแก้ไขปัญหา เทศบาลได้จัดทำโครงการเพื่อแก้ปัญหาให้กับประชาชนและเป็นไปตาม ความต้องการของประชาชน

โครงการชุมชนปลอดขยะ ได้ดำเนินการให้ครอบคลุมทั้งพื้นที่ โครงการปลูกต้นไม้ในวัน สำคัญต่างๆ ในพื้นที่ของตนเองและที่สาธารณะรวมทั้งปรับปรุงสภาพภูมิทัศน์ของเมืองให้ร่มรื่นสวยงาม ให้เป็น เมืองน่าอยู่ เป็นที่พักผ่อนหย่อนใจของประชาชน ฯลฯ เทศบาลได้รับรางวัล

๑) ชนะเลิศชุมชนต้นแบบด้านสุขภาพ ๖๐. ตั้งแต่ปี พ.ศ. ๒๕๕๔- ๒๕๕๖

๒) ได้รับรางวัลชนะเลิศ โครงการหน้าบ้านน่ามอง หลังบ้านน่าดู ในบ้านน่าอยู่ ประจำปี ๒๕๕๗ มอบโดยสำนักงานทรัพยากรธรรมชาติและสิ่งแวดล้อมจังหวัดยโสธร

๓) ได้รับรางวัลชุมชนปลอดขยะ เฉลิมพระเกียรติ ๘๘ พรรษา ประจำปี ๒๕๕๘ มอบโดยกระทรวงทรัพยากรธรรมชาติและสิ่งแวดล้อม

๔) ได้รับรางวัลรองชนะเลิศอันดับ ๑ ชุมชนต้นแบบด้านอนามัยสิ่งแวดล้อม ระดับ เขต ประจำปี ๒๕๕๘ มอบโดยกระทรวงสาธารณสุข

๕) ได้รับรางวัลรองชนะเลิศอันดับ ๑ โครงการบ้านสวย มีสุข ของ กระทรวงมหาดไทย ปี พ.ศ. ๒๕๕๘

๖) ได้รับรางวัลชุมชนปลอดขยะ เฉลิมพระเกียรติ ๘๙ พรรษา ประจำปี ๒๕๕๙ มอบโดยกระทรวงทรัพยากรธรรมชาติและสิ่งแวดล้อม

๗) ชุมชนบ้านเหล่าใหญ่ได้รับรางวัลรองชนะเลิศอันดับ ๑ ชุมชนปลอดขยะ ประเภทชุมชนขนาดเล็ก ระดับประเทศ ปีงบประมาณ พ.ศ. ๒๕๖๐

๘) ชุมชนบ้านสองครได้รับรางวัลชมเชย ชุมชนปลอดขยะ ประเภทชุมชนขนาด กลาง ระดับประเทศ ปีงบประมาณ พ.ศ. ๒๕๖๑

๙) ได้รับรางวัลรองชนะเลิศอันดับ ๑ เมืองสิ่งแวดล้อมยั่งยืน ปี ๒๕๖๓ ระดับประเทศ (ประเภทเทศบาลตำบล)

# ส่วนที่ ๒

## ยุทธศาสตร์องค์กรปกครองส่วนท้องถิ่น

### ๑. ความสัมพันธ์ระหว่างแผนพัฒนาระดับมหภาค

#### ๑.๑ แผนยุทธศาสตร์ชาติ ๒๐ ปี

ยุทธศาสตร์ชาติ ระยะ ๒๐ ปี เป็นยุทธศาสตร์ที่ยึดวัตถุประสงค์หลักแห่งชาติเป็นแม่บทหลัก เพื่อเป็นกรอบการกำหนดนโยบาย ทิศทางการพัฒนา การลงทุนของภาคเอกชนที่สอดคล้องกับเป้าหมายของยุทธศาสตร์ชาติ การบริหารราชการแผ่นดิน การจัดสรรงบประมาณ ฯลฯ ดังนั้น ทิศทางด้านป้องกันและปราบปรามการทุจริตการสร้างความโปร่งใสและธรรมาภิบาลในการบริหารราชการแผ่นดินของหน่วยงานภาครัฐ ทุกหน่วยงานจะถูกกำหนดจากยุทธศาสตร์ชาติ (วิสัยทัศน์ประเทศระยะ ๒๐ ปี) และยุทธศาสตร์การพัฒนาระยะ ๕ ปี เพื่อให้บรรลุวิสัยทัศน์ “ประเทศไทยมีความมั่นคง มั่งคั่ง ยั่งยืนเป็นประเทศพัฒนาแล้ว ด้วยการพัฒนาตามปรัชญาของเศรษฐกิจพอเพียง” นำไปสู่การพัฒนาให้คนไทยมีความสุขและตอบสนองต่อการบรรลุซึ่งผลประโยชน์แห่งชาติ ในการที่จะพัฒนาคุณภาพชีวิต สร้างรายได้ระดับสูงเป็นประเทศพัฒนาแล้ว และสร้างความสุขของคนไทย สังคมมีความมั่นคง เสมอภาคและเป็นธรรม ประเทศสามารถแข่งขันได้ในระบบเศรษฐกิจโดยมีกรอบยุทธศาสตร์ชาติ ระยะ ๒๐ ปี (พ.ศ. ๒๕๖๐ – ๒๕๗๙) ดังนี้

### ยุทธศาสตร์ชาติ : กรอบการพัฒนาระยะยาว

**เพื่อให้บรรลุวิสัยทัศน์**  
“ประเทศไทยมีความมั่นคง มั่งคั่ง ยั่งยืน เป็นประเทศพัฒนาแล้ว  
ด้วยการพัฒนาความปึกแผ่นของเศรษฐกิจพอเพียง”  
ไปสู่การพัฒนาให้คนไทยมีความสุข  
และตอบสนองต่อการบรรลุ  
ซึ่งผลประโยชน์แห่งชาติ ในการที่จะพัฒนาคุณภาพชีวิต  
สร้างรายได้ระดับสูงเป็นประเทศพัฒนาแล้ว และสร้าง  
ความสุขของคนไทย สังคมมีความมั่นคง เสมอภาคและ  
เป็นธรรม ประเทศสามารถแข่งขันได้ในระบบเศรษฐกิจ



### ความเชื่อมโยงของยุทธศาสตร์ชาติกับแผนในระดับต่างๆ

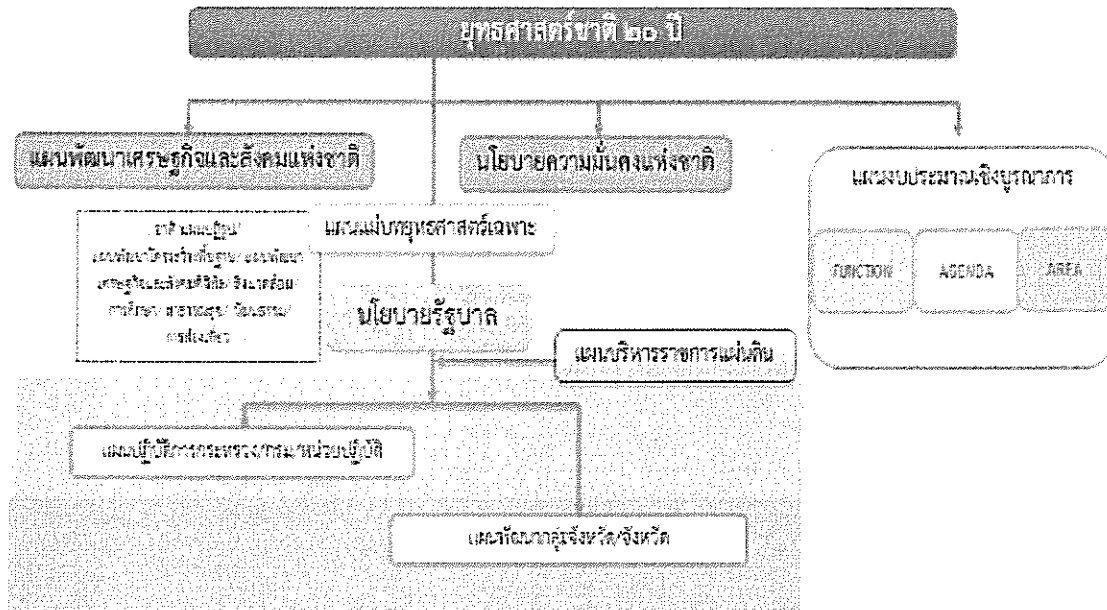

#### ๑. ด้านความมั่นคง

- (๑) ประชาชนอยู่ดี กินดี และมีความสุข
- (๒) บ้านเมืองมีความมั่นคงในทุกมิติและทุกระดับ
- (๓) กองทัพ หน่วยงานด้านความมั่นคง ภาครัฐ ภาคเอกชน และภาคประชาชน มีความพร้อมในการป้องกันและแก้ไขปัญหาความมั่นคง
- (๔) ประเทศไทยมีบทบาทด้านความมั่นคงเป็นที่ชื่นชมและได้รับการยอมรับโดยประชาคมระหว่างประเทศ
- (๕) การบริหารจัดการความมั่นคงมีผลสำเร็จที่เป็นรูปธรรมอย่างมีประสิทธิภาพ

#### ๒. ด้านการสร้างความสามารถในการแข่งขัน

- (๑) ประเทศไทยเป็นประเทศที่พัฒนาแล้ว เศรษฐกิจเติบโตอย่างมีเสถียรภาพและยั่งยืน
- (๒) ประเทศไทยมีขีดความสามารถในการแข่งขันสูงขึ้น

#### ๓. ด้านการพัฒนาและเสริมสร้างศักยภาพทรัพยากรมนุษย์

- (๑) คนไทยเป็นคนดี คนเก่ง มีคุณภาพ พร้อมสำหรับวิถีชีวิตในศตวรรษที่ ๒๑
- (๒) สังคมไทยมีสภาพแวดล้อมที่เอื้อและสนับสนุนต่อการพัฒนาคนตลอดช่วงชีวิต

#### ๔. ด้านการสร้างโอกาสความเสมอภาคทางสังคม

- (๑) สร้างความเป็นธรรม และลดความเหลื่อมล้ำในทุกมิติ
- (๒) กระจายศูนย์กลางความเจริญทางเศรษฐกิจและสังคม เพิ่มโอกาสให้ทุกภาคส่วนเข้ามาเป็นกำลังของการพัฒนาประเทศในทุกระดับ
- (๓) เพิ่มขีดความสามารถของชุมชนท้องถิ่นในการพัฒนา การพึ่งตนเองและการจัดการตนเองเพื่อสร้างสังคมคุณภาพ

แผนพัฒนาท้องถิ่น (พ.ศ. ๒๕๖๖ – ๒๕๗๐)

โดยเทศบาลตำบลกุดชุมพัฒนา อำเภอกุดชุม จังหวัดยโสธร

๕. ด้านการสร้างการเติบโตบนคุณภาพชีวิตที่เป็นมิตรกับสิ่งแวดล้อม

(๑) อนุรักษ์และรักษาทรัพยากรธรรมชาติ สิ่งแวดล้อม และวัฒนธรรม ให้คนรุ่นต่อไปได้ใช้อย่างยั่งยืน มีสมดุล

(๒) ฟื้นฟูและสร้างใหม่ฐานทรัพยากรธรรมชาติและสิ่งแวดล้อม เพื่อลดผลกระทบทางลบจากการพัฒนาสังคมเศรษฐกิจของประเทศ

(๓) ใช้ประโยชน์และสร้างการเติบโตบนฐานทรัพยากรธรรมชาติและสิ่งแวดล้อมให้สมดุลภายในขีดความสามารถของระบบนิเวศ

(๔) ยกกระดับ กระบวนทัศน์ เพื่อกำหนดอนาคตประเทศไทยด้านทรัพยากรธรรมชาติและสิ่งแวดล้อม บนหลักของการมีส่วนร่วม และธรรมาภิบาล

๖. ด้านการปรับสมดุลและพัฒนาระบบการบริหารจัดการภาครัฐ

(๑) ภาครัฐมีวัฒนธรรมการทำงานที่มุ่งผลสัมฤทธิ์และผลประโยชน์ส่วนรวม ตอบสนองความต้องการของประชาชนได้อย่างสะดวก รวดเร็ว โปร่งใส

(๒) ภาครัฐมีขนาดที่เล็กลง พร้อมปรับตัวให้ทันต่อการเปลี่ยนแปลง

(๓) ภาครัฐมีความโปร่งใส ปลอดการทุจริตและประพฤติมิชอบ

(๔) กระบวนการยุติธรรม เป็นไปเพื่อประโยชน์ต่อส่วนรวมของประเทศ

## ๑.๒ แผนพัฒนาเศรษฐกิจและสังคมแห่งชาติ ฉบับที่ ๑๒

แผนพัฒนาเศรษฐกิจและสังคมแห่งชาติ ฉบับที่ ๑๒ (พ.ศ. ๒๕๖๐ - ๒๕๖๔)

วิสัยทัศน์ : “ประเทศมีความมั่นคง มั่งคั่ง ยั่งยืนเป็นประเทศพัฒนาแล้ว ด้วยการพัฒนาตามปรัชญาของเศรษฐกิจพอเพียง”

กรอบวิสัยทัศน์แผนพัฒนาฯ ฉบับที่ ๑๒ ให้ความสำคัญกับการกำหนดทิศทางการพัฒนาที่มุ่งสู่การเปลี่ยนผ่านประเทศไทยจากประเทศที่มีรายได้ปานกลางไปสู่ ประเทศที่มีรายได้สูง มีความมั่นคง และยั่งยืน สังคมอยู่ร่วมกันอย่างมีความสุข

### กรอบวิสัยทัศน์และเป้าหมาย

๑. กรอบวิสัยทัศน์แผนพัฒนาฯ ฉบับที่ ๑๒ จากสถานะของประเทศและบริบทการเปลี่ยนแปลงต่าง ๆ ที่ประเทศกำลังประสบอยู่ทำให้การกำหนดวิสัยทัศน์แผนพัฒนาฯ ฉบับที่ ๑๒ ยังคงมีความต่อเนื่องจากวิสัยทัศน์แผนพัฒนาฯ ฉบับที่ ๑๑ และ กรอบหลักการของการวางแผนที่น้อมนำและประยุกต์ใช้หลักปรัชญาของเศรษฐกิจพอเพียง ยึดคนเป็น ศูนย์กลางของการพัฒนาอย่างมีส่วนร่วม การพัฒนาที่ยึดหลักสมดุล ยั่งยืน โดยวิสัยทัศน์ของการพัฒนาในแผนพัฒนาฯ ฉบับที่ ๑๒ ต้องให้ความสำคัญกับการกำหนดทิศทางการพัฒนาที่มุ่งสู่การเปลี่ยนผ่านประเทศไทย จากประเทศที่มีรายได้ปานกลางไปสู่ประเทศที่มีรายได้สูง มีความมั่นคง และยั่งยืน สังคมอยู่ร่วมกันอย่างมีความสุข และนำไปสู่การบรรลุวิสัยทัศน์ระยะยาว “มั่นคง มั่งคั่ง ยั่งยืน” ของประเทศ

๒. การกำหนดตำแหน่งทางยุทธศาสตร์ของประเทศ (Country Strategic Positioning) เป็นการกำหนดตำแหน่งทางยุทธศาสตร์ของประเทศที่สอดคล้องกับยุทธศาสตร์ชาติที่ สศช. ได้จัดทำขึ้น ประเทศไทยเป็นประเทศรายได้สูงที่มีการกระจายรายได้อย่างเป็นธรรม เป็นศูนย์กลางด้านการขนส่งและโลจิสติกส์ของภูมิภาคสู่ความเป็นชาติการค้าและบริการ (Trading and Service Nation) เป็นแหล่งผลิตสินค้าเกษตรอินทรีย์และเกษตรปลอดภัย แหล่งอุตสาหกรรมสร้างสรรค์และมินิวัตกรรมสูงที่เป็นมิตรต่อสิ่งแวดล้อม

### เป้าหมาย

๑. การหลุดพ้นจากกับดักประเทศรายได้ปานกลางสู่รายได้สูง  
๒. การพัฒนาศักยภาพคนให้สนับสนุนการเจริญเติบโตของประเทศและการสร้าง สังคมสูงวัยอย่างมีคุณภาพ

๓. การลดความเหลื่อมล้ำในสังคม
๔. การสร้างการเจริญเติบโตทางเศรษฐกิจและสังคมที่เป็นมิตรกับสิ่งแวดล้อม
๕. การบริหารราชการแผ่นดินที่มีประสิทธิภาพ

### ยุทธศาสตร์หลัก

๑. ยุทธศาสตร์ด้านความมั่นคง
๒. ยุทธศาสตร์ด้านการสร้างความสามารถในการแข่งขัน
๓. ยุทธศาสตร์การพัฒนาและเสริมสร้างศักยภาพคน
๔. ยุทธศาสตร์ด้านการสร้างโอกาสความเสมอภาคและเท่าเทียมกันทางสังคม
๕. ยุทธศาสตร์ด้านการสร้างการเติบโตบนคุณภาพชีวิตที่เป็นมิตรต่อสิ่งแวดล้อม
๖. ยุทธศาสตร์ด้านการปรับสมดุลและพัฒนาระบบการบริหาร จัดการภาครัฐ

แผนพัฒนาท้องถิ่น (พ.ศ. ๒๕๖๖ - ๒๕๗๐)

โดยเทศบาลตำบลกุดชุมพัฒนา อำเภอกุดชุม จังหวัดยโสธร



## ทิศทางการอบแนวทางการสำคัญของยุทธศาสตร์

### ๑. ยุทธศาสตร์ด้านความมั่นคง

(๑) การเสริมสร้างความมั่นคงของสถาบันหลักของชาติและการปกครองระบอบประชาธิปไตยอันมีพระมหากษัตริย์ทรงเป็นประมุข

(๒) การปฏิรูปกลไกการบริหารประเทศ

(๓) การป้องกันและแก้ไขการก่อความไม่สงบในจังหวัดชายแดนภาคใต้

(๔) การบริหารจัดการความมั่นคงชายแดนและชายฝั่งทะเล

(๕) การพัฒนาระบบ กลไก มาตรการและความร่วมมือระหว่างประเทศทุก

ระดับ

(๖) การพัฒนาเสริมสร้างศักยภาพการฉีกกำลังป้องกันประเทศและกองทัพ

(๗) การพัฒนาระบบการเตรียมพร้อมแห่งชาติ รักษาความมั่นคงของฐานทรัพยากรธรรมชาติ สิ่งแวดล้อม และการปกป้องรักษา ผลประโยชน์แห่งชาติทางทะเล รวมทั้งเสริมสร้างความมั่นคงทางอาหารพลังงาน และน้ำ

(๘) การปรับกระบวนการทำงานของกลไกที่เกี่ยวข้องจากแนวตั้งสู่แนวระนาบมากขึ้น

### ๒. ยุทธศาสตร์ด้านการสร้างความสามารถในการแข่งขัน

(๑) สมรรถนะทางเศรษฐกิจ ได้แก่ รักษาเสถียรภาพทางเศรษฐกิจและสร้างความเชื่อมั่น ส่งเสริมการค้าและการลงทุนทั้งภาครัฐและ เอกชน และพัฒนาประเทศสู่ความเป็นชาติการค้า เพื่อเป็นศูนย์กลางการค้าและได้ประโยชน์จากห่วงโซ่มูลค่าในภูมิภาคเพิ่มขึ้น

(๒) การพัฒนาภาคการผลิตและบริการ ภาคเกษตร ได้แก่ เสริมสร้างฐานการผลิตภาคเกษตรให้เข้มแข็งและยั่งยืน เพิ่มขีดความสามารถในการแข่งขันของภาคเกษตร พัฒนาสินค้าเกษตรและอาหารที่มีศักยภาพในการแข่งขัน และส่งเสริมเกษตรกร รายย่อยให้ปรับไปสู่รูปแบบเกษตรยั่งยืนที่เป็นมิตรกับสิ่งแวดล้อมและรวมกลุ่มเกษตรกรในการพัฒนาอาชีพที่เข้มแข็ง ภาคอุตสาหกรรม พัฒนาอุตสาหกรรมศักยภาพ ได้แก่ พัฒนาอุตสาหกรรมส่งออกที่มีศักยภาพสูง สร้างความเข้มแข็งให้กับผู้ประกอบการไทย และพัฒนาอุตสาหกรรมที่มีศักยภาพในอนาคต เป็นต้น และภาคบริการ พัฒนายกระดับผลิตภัณฑ์ การท่องเที่ยว ผลักดันประเทศไทยสู่การเป็นศูนย์กลางการให้บริการสุขภาพ และส่งเสริมธุรกิจบริการที่มีศักยภาพ

(๓) พัฒนาผู้ประกอบการและเศรษฐกิจชุมชน ได้แก่ พัฒนาทักษะและองค์ความรู้ของผู้ประกอบการไทย พัฒนาและยกระดับผลิต ภาคแรงงานเพื่อส่งเสริมขีดความสามารถในการแข่งขันของประเทศ พัฒนาวិสาหกิจขนาดกลางและขนาดย่อมสู่สากลยกระดับศักยภาพของสินค้าหนึ่งตำบลหนึ่งผลิตภัณฑ์ (OTOP) ไทยให้ก้าวไกลสู่สากล และพัฒนาวิสาหกิจชุมชนและสถาบันเกษตรกร

(๔) การพัฒนาพื้นที่เศรษฐกิจพิเศษและเมือง โดยพัฒนาเขตเศรษฐกิจพิเศษชายแดน พัฒนาพื้นที่เศรษฐกิจบริเวณชายฝั่งทะเล ตะวันออก พัฒนาระบบเมืองศูนย์กลางความเจริญของประเทศ และพัฒนาคลัสเตอร์อุตสาหกรรมและบริการที่มีศักยภาพในการขับเคลื่อนประเทศ

(๕) การลงทุนพัฒนาโครงสร้างพื้นฐานในด้านการขนส่ง ความมั่นคงและพลังงาน ระบบเทคโนโลยีสารสนเทศและการสื่อสาร และการวิจัยและพัฒนา

(๖) การเชื่อมโยงกับภูมิภาคและเศรษฐกิจโลก สร้างความเป็นหุ้นส่วนการพัฒนา กับประเทศในอนุภูมิภาค ภูมิภาค และนานาชาติ ส่งเสริมให้ประเทศไทยเป็นฐานของการประกอบธุรกิจ ส่งเสริมความร่วมมือกับภูมิภาคและนานาชาติในการสร้างความมั่นคงด้านพลังงาน อาหาร

แผนพัฒนาท้องถิ่น (พ.ศ. ๒๕๖๖ – ๒๕๗๐)

โดยเทศบาลตำบลกุตชุมพัฒนา อำเภอกุตชุม จังหวัดยโสธร

สิ่งแวดล้อม และการบริหารจัดการภัยพิบัติ ส่งเสริมบทบาทการเป็นผู้ประสานประโยชน์ในการ เชื่อมโยงและ สร้างความสมดุลของความสัมพันธ์ของประเทศไทยกับกลุ่มอำนาจทางเศรษฐกิจต่างๆ เพิ่มบทบาทและการมีส่วนร่วมของไทยในองค์การระหว่างประเทศในการผลักดันการพัฒนาในอนุภูมิภาคและภูมิภาค สนับสนุนการ เปิดการค้าเสรี และสร้างองค์ความรู้ด้านการต่างประเทศต่อส่วนต่างๆ และสาธารณชนไทย

๓. ยุทธศาสตร์การพัฒนาและเสริมสร้างศักยภาพคน

(๑) การพัฒนาศักยภาพคนตลอดช่วงชีวิตให้สนับสนุนการเจริญเติบโตของ ประเทศ โดยพัฒนาเริ่มตั้งแต่ในครรภ์และต่อเนื่องไปตลอดช่วงชีวิต

(๒) การยกระดับคุณภาพการศึกษาและการเรียนรู้ให้มีคุณภาพ เท่าเทียมและทั่วถึง

(๓) การสร้างเสริมให้คนมีสุขภาพที่ดี

(๔) การสร้างความอยู่ดีมีสุขของครอบครัวไทยให้เอื้อต่อการพัฒนาคน

๔. ยุทธศาสตร์ด้านการสร้างโอกาสความเสมอภาคและ เท่าเทียมกันทางสังคม

(๑) การสร้างความมั่นคงและการลดความเหลื่อมล้ำทางด้านเศรษฐกิจและสังคม

(๒) การพัฒนาระบบบริการและระบบบริหารจัดการสุขภาพ

(๓) การสร้างสภาพแวดล้อมและนวัตกรรมที่เอื้อต่อการดำรงชีวิตในสังคมสูงวัย

(๔) การสร้างความเข้มแข็งของสถาบันทางสังคมและทุนทางวัฒนธรรมและ

ความเข้มแข็งของชุมชน

(๕) การพัฒนาการสื่อสารมวลชนให้เป็นกลไกในการสนับสนุนการพัฒนา

๕. ยุทธศาสตร์ด้านการสร้างการเติบโตบนคุณภาพชีวิต ที่เป็นมิตรต่อสิ่งแวดล้อม

(๑) การจัดระบบอนุรักษ์ พื้นฟูและป้องกันการทำลายทรัพยากรธรรมชาติ

(๒) การวางระบบบริหารจัดการน้ำให้มีประสิทธิภาพทั้ง ๒๕ ลุ่มน้ำ เน้นการ

ปรับระบบการบริหารจัดการอุทกภัยอย่างบูรณาการ

(๓) การพัฒนาและใช้พลังงานที่เป็นมิตรกับสิ่งแวดล้อมในทุกภาคเศรษฐกิจ

(๔) การพัฒนาเมืองอุตสาหกรรมเชิงนิเวศและเมืองที่เป็นมิตรกับสิ่งแวดล้อม

(๕) การร่วมลดปัญหาโลกร้อนและปรับตัวให้พร้อมกับการเปลี่ยนแปลงสภาพ

ภูมิอากาศ

(๖) การใช้เครื่องมือทางเศรษฐศาสตร์และนโยบายการคลังเพื่อสิ่งแวดล้อม

๖. ยุทธศาสตร์ด้านการปรับสมดุลและพัฒนาระบบการบริหาร จัดการภาครัฐ

(๑) การปรับปรุงการบริหารจัดการรายได้และรายจ่ายของภาครัฐ

(๒) การพัฒนาระบบการให้บริการประชาชนของหน่วยงานภาครัฐ

(๓) การปรับปรุงบทบาท ภารกิจ และโครงสร้างของหน่วยงานภาครัฐ ให้มี

ขนาดที่เหมาะสม

(๔) การวางระบบบริหารงานราชการแบบบูรณาการ

(๕) การพัฒนาระบบบริหารจัดการกำลังคนและพัฒนาบุคลากรภาครัฐในการ

ปฏิบัติราชการ

(๖) การต่อต้านการทุจริตและประพฤติมิชอบ

(๗) การปรับปรุงแก้ไขกฎหมาย ระเบียบ และข้อบังคับให้มีความชัดเจน

ทันสมัย เป็นธรรม และสอดคล้องกับข้อบังคับสากลหรือข้อตกลง ระหว่างประเทศ ตลอดจน พัฒนา หน่วยงานภาครัฐและบุคลากรที่มีหน้าที่เสนอความเห็นทางกฎหมายให้มีศักยภาพ

### ๑.๓ แผนพัฒนาภาค/แผนพัฒนากลุ่มจังหวัด/แผนพัฒนาจังหวัด

#### ๑.๓.๑ แผนพัฒนาภาค

##### แนวคิดและทิศทางการพัฒนา

ภาคตะวันออกเฉียงเหนือมีปัญหาพื้นฐานด้านการขาดแคลนน้ำ ดินคุณภาพต่ำ ประสบอุทกภัยและภัยแล้งซ้ำซาก คนมีปัญหาทั้งในด้านความยากจน และมีปัญหาภาวะทุพโภชนาการ แต่มีความพร้อมด้านสถาบันการศึกษาและสถาบันวิจัย ดังนั้น การพัฒนาเศรษฐกิจและสังคมภาคตะวันออกเฉียงเหนือไปสู่ความ “มั่นคง มั่งคั่ง ยั่งยืน” จำเป็นจะต้องแก้ไขปัญหาด้านการพัฒนารวบรวมเพื่อใช้ความรู้ เทคโนโลยี นวัตกรรม และความคิดสร้างสรรค์ในการเสริมสร้างความเข้มแข็งของเศรษฐกิจภายในภาคให้มีการเจริญเติบโตได้อย่างเต็มศักยภาพ พร้อมทั้งการแสวงหาโอกาสการนำความรู้ ทุน เทคโนโลยีและนวัตกรรมจากภายนอกมาช่วยขับเคลื่อน โดยการใช้ประโยชน์จากโครงการพัฒนาโครงสร้างพื้นฐานด้านคมนาคมขนส่งขนาดใหญ่ที่เชื่อมโยงภาคตะวันออกเฉียงเหนือกับโครงข่ายระบบการคมนาคมขนส่งและพื้นที่เศรษฐกิจหลักของประเทศรวมทั้งการใช้ประโยชน์จากการเชื่อมโยง และข้อตกลงกับประเทศเพื่อนบ้านในกลุ่มอนุภูมิภาคแม่น้ำโขงที่กำลังมีการเจริญเติบโตอย่างรวดเร็วมาเสริมสร้างกิจกรรมการพัฒนาใหม่ ๆ ให้แก่ภาคเพื่อให้มีอัตราการเติบโตที่สูงเพียงพอต่อการลดความเหลื่อมล้ำกับพื้นที่ส่วนอื่น ๆ ของประเทศได้ในระยะยาว

เป้าหมายเชิงยุทธศาสตร์ : พัฒนาอีสานสู่มิติใหม่ให้เป็น “ศูนย์กลางเศรษฐกิจของอนุภูมิภาคแม่น้ำโขง”

##### วัตถุประสงค์

- ๑) เพื่อแก้ปัญหาปัจจัยพื้นฐานด้านน้ำและดินให้เอื้อต่อการประกอบอาชีพการดำรงชีพ และการพัฒนาเศรษฐกิจของภาค
- ๒) เพื่อดูแลช่วยเหลือคนจนผู้ด้อยโอกาส และผู้สูงอายุให้มีคุณภาพชีวิตที่ดีพึ่งพาตนเอง พึ่งพาครอบครัว และพึ่งพากันในชุมชนได้
- ๓) เพื่อยกระดับการผลิตและการสร้างมูลค่าเพิ่มโดยใช้ความรู้ เทคโนโลยี และนวัตกรรม สนับสนุนให้การเติบโตทางเศรษฐกิจของภาคไม่ต่ำกว่าระดับประเทศ
- ๔) เพื่อเชื่อมโยงห่วงโซ่มูลค่าของระบบเศรษฐกิจภาคเข้ากับระบบเศรษฐกิจของประเทศ และภูมิภาคเอเชียตะวันออกเฉียงใต้
- ๕) เพื่อพัฒนาภาคตะวันออกเฉียงเหนือเป็นศูนย์กลางเศรษฐกิจของอนุภูมิภาคแม่น้ำโขง และมีบทบาทสนับสนุนประเทศเป็นศูนย์กลางภูมิภาคเอเชียตะวันออกเฉียงใต้

##### เป้าหมายและตัวชี้วัด

- ๑) พื้นที่ชลประทานและรับประโยชน์เพิ่มขึ้น ปริมาณกักเก็บน้ำเพิ่มขึ้น พื้นที่เสี่ยงภัยแล้งลดลง
- ๒) สัดส่วนคนจนลดลง
- ๓) อัตราการเจริญเติบโตทางเศรษฐกิจไม่ต่ำกว่าระดับประเทศ
- ๔) มูลค่าการค้าชายแดนเพิ่มขึ้น
- ๕) รายได้การท่องเที่ยวเพิ่มขึ้น

##### ยุทธศาสตร์การพัฒนา

ยุทธศาสตร์ที่ ๑ บริหารจัดการน้ำให้เพียงพอต่อการพัฒนาเศรษฐกิจและคุณภาพชีวิต อย่างยั่งยืน

### แนวทางการพัฒนา

๑) พัฒนาแหล่งน้ำเดิมและแหล่งน้ำธรรมชาติ เพื่อเพิ่มประสิทธิภาพการกักเก็บน้ำโดยการปรับปรุงอ่างเก็บน้ำ หนอง ฝายและพื้นที่ชุ่มน้ำที่มีอยู่เดิม และพัฒนาแหล่งน้ำธรรมชาติให้สามารถ เพิ่มปริมาณการกักเก็บ รวมทั้งพัฒนาแหล่งน้ำใต้ดินตามความเหมาะสมของพื้นที่โดยไม่ให้เกิดผลกระทบจากดิน เค็ม สร้างแหล่งกักเก็บ (แก้มลิง) อ่างเก็บน้ำ ฝาย และแหล่งน้ำขนาดเล็กในพื้นที่ที่เหมาะสมในพื้นที่การเกษตร

๒) พัฒนาแหล่งน้ำใหม่ในพื้นที่ลุ่มน้ำเลย ชี มูล โดยศึกษา สำรวจ และจัดหาพื้นที่ เพื่อพัฒนาแหล่งน้ำ ตลอดจนการผันน้ำระหว่างลุ่มน้ำ แม่น้ำในภาคและระหว่างภาค

๓) พัฒนาระบบส่งและกระจายน้ำเช่น ระบบสูบน้ำ อาคารบังคับน้ำ คลองส่งน้ำ เป็นต้น

๔) บริหารจัดการน้ำแบบบูรณาการ โดยดำเนินการในระดับลุ่มน้ำให้มีความสมดุลระหว่างการใช้ น้ำทุกกิจกรรมกับปริมาณน้ำต้นทุน ส่งเสริมการมีส่วนร่วมของผู้เกี่ยวข้องทุกภาคส่วน และมีการจัดทำแผนบริหารจัดการน้ำทั้งในระยะเร่งด่วนและระยะยาวเพื่อป้องกันความเสียหายจากอุทกภัยและภัยแล้ง

ยุทธศาสตร์ที่ ๒ แก้ปัญหาความยากจนและพัฒนาคุณภาพชีวิตผู้มีรายได้น้อย เพื่อลดความเหลื่อมล้ำทางสังคม

### แนวทางการพัฒนา

๑) พัฒนาอาชีพและรายได้ของคนยากจน โดยสร้างโอกาสให้กลุ่มคนจนมีที่ดินทำกินของตนเองส่งเสริมการมีอาชีพ สนับสนุนปัจจัยการผลิตและแหล่งเงินทุนในการประกอบอาชีพ ยกย่องฝีมือ และอบรมให้ความรู้เพื่อให้มีรายได้เสริมและเกิดความมั่นคงทางรายได้

๒) พัฒนาคุณภาพชีวิตและจิตสวัสดิการให้แก่ผู้สูงอายุ ผู้พิการ และผู้ด้อยโอกาส โดยเพิ่มสวัสดิการทางด้านสังคมให้กับกลุ่มผู้พิการ ผู้ด้อยโอกาส และผู้สูงอายุส่งเสริมการมีส่วนร่วมของชุมชนในการดูแลผู้พิการและผู้สูงอายุและสนับสนุนการออมเพื่อสร้างความมั่นคงในบั้นปลายชีวิต ยกย่องสถานพยาบาลชุมชนในพื้นที่ห่างไกลให้ได้มาตรฐาน และใช้ประโยชน์จากระบบสื่อสารทางอินเทอร์เน็ตเชื่อมโยงโรงพยาบาลขนาดใหญ่ให้สามารถดูแลผู้ป่วยและผู้สูงอายุ

๓) พัฒนาคความรู้ ทักษะอาชีพ และการเรียนรู้ตลอดชีวิต โดยกระจายการบริการด้านการศึกษามีคุณภาพให้มีความเท่าเทียมระหว่างพื้นที่ เพื่อพัฒนาทักษะให้สามารถประกอบอาชีพและมีรายได้ตามศักยภาพของแต่ละบุคคลปรับปรุงแหล่งเรียนรู้ในชุมชนและส่งเสริมให้มีระบบการจัดการความรู้ภูมิปัญญาท้องถิ่น

๔) พัฒนาระบบการป้องกันและควบคุมโรคเฉพาะถิ่นแก้ปัญหาโรคพยาธิใบไม้ตับในพื้นที่เสี่ยง อาทิ จังหวัดขอนแก่น สกลนคร ร้อยเอ็ด หนองบัวลำภู กาฬสินธุ์ อ่างนาจเจริญ มหาสารคาม อุตรดิตถ์ นครพนม และยโสธร โดยส่งเสริมการเรียนรู้ในการป้องกันโรคพยาธิใบไม้ตับให้แก่ประชาชนทั้งในชุมชนและเยาวชนในสถานศึกษาปรับเปลี่ยนพฤติกรรมและค่านิยมในการบริโภคอาหารปรุงสุกจากปลาน้ำจืดมีเกล็ด กำจัดสิ่งปฏิกูลจากชุมชนบริเวณรอบแหล่งน้ำอย่างถูกหลักสุขาภิบาล สร้างเครือข่ายโรงพยาบาลในการคัดกรอง เฝ้าระวัง วินิจฉัยและรักษาโรคพยาธิใบไม้ตับและผู้ป่วยมะเร็งท่อน้ำดีพร้อมทั้งพัฒนาระบบคัดกรองกลุ่มเสี่ยงและระบบฐานข้อมูลเพื่อติดตามการทำงาน

๕) พัฒนาโภชนาการแม่และเด็ก โดยส่งเสริมการบริโภคไอโอดีนและให้ความรู้แก่พ่อแม่หรือผู้ดูแลเด็กในด้านโภชนาการที่เหมาะสม ตั้งแต่เริ่มตั้งครรภ์ และวิธีการเลี้ยงดูเด็กที่เหมาะสม เพื่อกระตุ้นการพัฒนาเด็กในช่วง ๐-๓ ปีแรก และยกระดับศูนย์พัฒนาเด็กเล็กในชุมชนและพื้นที่

แผนพัฒนาท้องถิ่น (พ.ศ. ๒๕๖๖ - ๒๕๗๐)

โดยเทศบาลตำบลกุดชุมพัฒนา อำเภอกุดชุม จังหวัดยโสธร

ห่างไกลให้ได้มาตรฐาน เพื่อเสริมสร้างศักยภาพเด็กก่อนวัยเรียนให้มีพัฒนาการความพร้อมทั้งทักษะสมอง ร่างกายและสังคม

๖) อำนวยความยุติธรรม ลดความเหลื่อมล้ำ โดยยกระดับการให้ความช่วยเหลือ ผู้มีรายได้น้อยและผู้ด้อยโอกาสด้านกฎหมายและคดีความ บูรณาการการทำงานร่วมกันระหว่างหน่วยงานภาครัฐ และเครือข่ายภาคประชาชนในการแก้ไขข้อพิพาทในชุมชนโดยสันติวิธีและสร้างการรับรู้กฎหมายเพื่อสร้าง ภูมิคุ้มกันในการปกป้องตนเองไม่ให้ตกเป็นเหยื่อ

ยุทธศาสตร์ที่ ๓ สร้างความเข้มแข็งของฐานเศรษฐกิจภายในควบคู่กับการแก้ปัญหา ทรัพยากรธรรมชาติและสิ่งแวดล้อม

#### แนวทางการพัฒนา

๑) พัฒนาอาชีพและรายได้ของเกษตรกร โดยสร้างความมั่นคงของเกษตรกรรายย่อย โดยยึดหลักปรัชญาของเศรษฐกิจพอเพียง เกษตรทฤษฎีใหม่ เกษตรทางเลือก เกษตรกรรมยั่งยืน และเกษตรแปลงใหญ่สนับสนุนการรวมกลุ่มเกษตรกรพัฒนาความเข้มแข็งขององค์กรและสถาบันเกษตรกร พัฒนาเครือข่ายวิสาหกิจชุมชนหรือสหกรณ์การเกษตร พัฒนาเกษตรกรรุ่นใหม่ให้เป็นมืออาชีพ สนับสนุนการเข้าถึงแหล่งเงินทุนที่เป็นธรรม นำร่องในจังหวัดกาฬสินธุ์ นครพนม บุรีรัมย์ อำนาจเจริญ มุกดาหาร ยโสธร มหาสารคาม สกลนคร อุบลราชธานี อุดรธานี ศรีสะเกษ และหนองบัวลำภู

๒) พัฒนาพื้นที่ทุ่งกุลาร้องไห้ให้เป็นแหล่งผลิตข้าวหอมมะลิคุณภาพสูงในพื้นที่จังหวัด ยโสธร สุรินทร์ ร้อยเอ็ด มหาสารคาม และศรีสะเกษ รวมทั้งพื้นที่ที่มีศักยภาพอื่น ๆ โดยปรับกระบวนการผลิตให้อยู่ภายใต้มาตรฐานเกษตรปลอดภัย พัฒนาห่วงโซ่เกษตรอินทรีย์ให้ครอบคลุมทุกขั้นตอนการผลิต พร้อมทั้งขยายพื้นที่เกษตรอินทรีย์โดยส่งเสริมการผลิตการยกระดับราคาสินค้าเกษตรอินทรีย์ให้แตกต่างจากสินค้าเกษตรที่ใช้สารเคมี และการพัฒนาระบบการรับรองมาตรฐานเกษตรอินทรีย์การส่งเสริมกระบวนการตรวจรับรองแบบมีส่วนร่วมในการตรวจสอบกันเองของสมาชิกกลุ่มผู้ผลิตและชุมชน รวมทั้งการจัดทำโซนนิ่งระบบเกษตรอินทรีย์อย่างเป็นรูปธรรม โดยนำร่องในพื้นที่ที่มีความพร้อมและเหมาะสม และเชื่อมโยงไปสู่การท่องเที่ยวเชิงเกษตรหรือการท่องเที่ยววิถีไทยเพื่อขยายฐานรายได้ พร้อมทั้งจัดทำฐานข้อมูลเกษตรอินทรีย์ เพื่อเป็นข้อมูลในการวางแผนการผลิตที่เหมาะสม สนับสนุนการวิจัยและพัฒนานวัตกรรมใหม่ ๆ ให้ตอบสนองตลาดสินค้าเพื่อสุขภาพและการส่งออกจัดตั้งกองทุนเกษตรอินทรีย์ ตลอดจนมาตรการส่งเสริมตลาดสีเขียวในชุมชนและท้องถิ่น ส่งเสริมเกษตรกรและกลุ่มเกษตรกรจำหน่ายสินค้าผ่านช่องทางพาณิชย์อิเล็กทรอนิกส์ (e-Commerce) ทั้งภายในประเทศและต่างประเทศ

๓) ส่งเสริมการปรับเปลี่ยนไปสู่สินค้าเกษตรชนิดใหม่ตามศักยภาพของพื้นที่ (Zoning) และความต้องการตลาด โดยส่งเสริมการปลูกพืชผัก ผลไม้ และไม้ดอกในพื้นที่จังหวัดเลย หนองคาย บึงกาฬ นครพนม ศรีสะเกษ และอุบลราชธานี โดยสนับสนุนการปรับปรุงพัฒนาพันธุ์ การตรวจรับรองมาตรฐานสินค้า เกษตร การประชาสัมพันธ์และการจัดตั้งตลาดกลาง รวมทั้งส่งเสริมการปลูกพืชสมุนไพรสำคัญที่เป็นสารตั้งต้นในการแปรรูปผลิตสินค้าในพื้นที่นำร่องใน จังหวัดสกลนคร มหาสารคาม เลย และอุบลราชธานี ให้มีปริมาณมากพอและมีคุณภาพตามระบบมาตรฐานการเกษตรตามความต้องการของตลาดทั้งในและต่างประเทศ และจัดทำฐานข้อมูลพื้นที่ปลูกพืชสมุนไพรเพื่อการบริหารจัดการ และส่งเสริมการเลี้ยงโคนมคุณภาพสูงในพื้นที่จังหวัดสกลนคร มุกดาหาร นครพนม นครราชสีมา สุรินทร์ ชัยภูมิ บุรีรัมย์ และอุบลราชธานี และโคนม ในพื้นที่จังหวัด นครราชสีมา ขอนแก่น โดยสนับสนุนการปรับปรุงพันธุ์ ส่งเสริมการปลูกแปลงหญ้าและปรับปรุงคุณภาพอาหาร สัตว์ พัฒนาเทคโนโลยีการเลี้ยงและทักษะเกษตรกร รวมทั้งการจัดระบบมาตรฐานโรงฆ่าสัตว์ให้ได้มาตรฐานอุตสาหกรรม (GMP) และเพิ่มช่องทางการจำหน่ายและขยายตลาดไปสู่อาเซียน

แผนพัฒนาท้องถิ่น (พ.ศ. ๒๕๖๖ - ๒๕๗๐)

โดยเทศบาลตำบลกุดชุมพัฒนา อำเภอกุดชุม จังหวัดยโสธร

๔) ส่งเสริมและพัฒนาเศรษฐกิจชีวภาพ (Bio Economy) ให้เป็นฐานรายได้ใหม่ที่สำคัญ ของภาค โดยมุ่งลงทุนสร้างเศรษฐกิจบนฐานของการวิจัยและนวัตกรรมระดับสูง ในลักษณะสหวิทยาการ ที่ใช้ ทรัพยากรฐานชีวภาพ (พืช สัตว์ จุลินทรีย์) รวมถึงวัสดุเหลือทิ้งทางการเกษตร ของเสียและน้ำเสียจากโรงงาน อุตสาหกรรม ฟาร์มปศุสัตว์ และชุมชนพัฒนาต่อยอดเป็นผลิตภัณฑ์ชีวภาพที่มีมูลค่าสูง ก่อให้เกิดความก้าวหน้าและนวัตกรรมในมิติใหม่ ๆ ที่ส่งผลต่อการปฏิรูปภาคเกษตร อาหาร สาธารณสุขและการแพทย์ พลังงาน อุตสาหกรรมเคมี และภาคสังคม โดยพัฒนาให้นครราชสีมา ขอนแก่น อุบลราชธานี และสกลนครเป็นศูนย์กลางอุตสาหกรรมเกษตรแปรรูปและอาหารแบบครบวงจร ส่งเสริมการแปรรูปสมุนไพรในพื้นที่จังหวัดสกลนคร มหาสารคาม สุรินทร์ และอำนาจเจริญ โดยพัฒนาเทคโนโลยีการผลิตให้ได้มาตรฐาน GMP พัฒนาระบบรับรองผลิตภัณฑ์สมุนไพรและสร้างแบรนด์เพื่อเพิ่มขีดความสามารถในการแข่งขันและส่งออกส่งเสริมอุตสาหกรรมใหม่ และธุรกิจแนวใหม่ในพื้นที่กลุ่มจังหวัดภาคตะวันออกเฉียงเหนือตอนกลางและตอนล่างด้วยการพัฒนาต่อยอดจากวัตถุดิบและของเหลือทิ้งทางการเกษตร/อุตสาหกรรม และฐานความหลากหลายทางชีวภาพไปสู่ผลิตภัณฑ์มูลค่าสูง เช่น เอทานอล พลาสติกชีวภาพ (bio-plastic) สารสกัดจากพืชมูลค่าสูง เอนไซม์/อาหาร เสริมสุขภาพจากจุลินทรีย์ เป็นต้น รวมทั้งสร้างความมั่นคงทางพลังงานระดับชุมชน จากการนำวัตถุดิบในชุมชน ของเหลือทิ้งทางการเกษตร ขยะครัวเรือนมาผลิตเป็นพลังงานเพื่อใช้ภายในครัวเรือนหรือชุมชน และส่งเสริมการใช้พลังงานหมุนเวียนในระดับชุมชน

๕) ส่งเสริมและสนับสนุนธุรกิจ SMEs ธุรกิจ Startup และวิสาหกิจชุมชน ผลิตสินค้า อุบัติโภคบริโภคในพื้นที่เชื่อมโยงระเบียงเศรษฐกิจแนวตะวันออก - ตะวันตก ได้แก่ จังหวัด ชัยภูมิ ขอนแก่น กาฬสินธุ์ร้อยเอ็ด มุกดาหาร เพื่อการส่งออกสู่ประเทศเพื่อนบ้านโดยเน้นอุตสาหกรรมสีเขียว และการใช้วัตถุดิบในพื้นที่ รวมทั้งสนับสนุนความรู้ด้านกฎ ระเบียบที่เกี่ยวข้อง ส่งเสริมการเข้าถึงแหล่งเงินทุนที่เป็นธรรม การพัฒนาช่องทางการตลาดในต้นทุนที่ต่ำโดยใช้เทคโนโลยีสารสนเทศ เช่น e-Commerce, e-Marketing เป็นต้น

๖) ยกระดับมาตรฐานสินค้ากลุ่มผ้าไหม ผ้าฝ้าย ผ้าย้อมคราม และส่งเสริมพื้นที่ที่มี ศักยภาพให้ก้าวไปสู่การเป็นศูนย์กลางแฟชั่นในระดับภูมิภาค อาทิ กาฬสินธุ์ ขอนแก่น ชัยภูมิ นครราชสีมา สุรินทร์ และสกลนคร เป็นต้น โดยส่งเสริมการพัฒนาคุณภาพสินค้า การออกแบบ และตราสัญลักษณ์ พัฒนาเทคโนโลยีและงานศึกษาวิจัยสร้างนวัตกรรมเพิ่มมูลค่า พร้อมทั้งพัฒนาและยกระดับผลิตภัณฑ์ชุมชนอื่น ๆ ยกระดับผู้ประกอบการและนักออกแบบรุ่นใหม่ให้มีทักษะ มีความรู้ความสามารถทั้ง การออกแบบและการจัดการเพื่อให้สินค้ามีความหลากหลายและทันสมัย สร้างความเชื่อมโยงระหว่าง วิสาหกิจชุมชนและวิสาหกิจขนาดกลางและขนาดย่อมกับภาคอุตสาหกรรม และส่งเสริมการจัดธุรกิจเพื่อสร้างโอกาสทางธุรกิจ

๗) พัฒนาเมืองศูนย์กลางจังหวัดเป็นเมืองน่าอยู่ โดยจัดระบบ สาธารณูปโภค สาธารณูปการที่มีคุณภาพ และเพียงพอต่อความต้องการของประชาชนและกิจกรรมเศรษฐกิจ ในเมืองจัดระบบบริการสังคมที่ได้มาตรฐาน ที่อยู่อาศัยของผู้มีรายได้น้อยให้ความสำคัญต่อการผังเมือง การเพิ่มพื้นที่สีเขียว ความสะอาด และดูแลความปลอดภัยของประชาชน และรักษาความสมดุลของระบบ นิเวศ

๘) พื้นฟูทรัพยากรป่าไม้ให้คงความอุดมสมบูรณ์และรักษาความ หลากหลายทางชีวภาพของพื้นที่ต้นน้ำในพื้นที่จังหวัดเลย อุดรธานี สกลนคร ชัยภูมิ และนครราชสีมา โดยกำหนดและทำเครื่องหมายแนวเขตพื้นที่ป่าอนุรักษ์และพื้นที่ป่านอกเขตอนุรักษ์ให้ชัดเจน ส่งเสริม

ประชาชนมีส่วนร่วมในการฟื้นฟู ปลูกป่า และป้องกันการบุกรุก เพื่อรักษาพื้นที่ป่าต้นน้ำและป้องกันการชะล้างพังทลายของดิน รวมถึงการอนุรักษ์พื้นที่ชุ่มน้ำ

๔) ส่งเสริมและสนับสนุนการศึกษาวิจัยเพื่อพัฒนาความรู้ เทคโนโลยี นวัตกรรม และความคิดสร้างสรรค์ในการพัฒนาภาค โดยใช้ประโยชน์จากสถาบันการศึกษาหน่วยงานด้านการวิจัยพัฒนาที่กระจายตัวอยู่ในพื้นที่ สร้างความเชื่อมโยงสถาบันการศึกษา และภาคเอกชนเพื่อพัฒนาเครือข่ายของอุตสาหกรรมในลักษณะคลัสเตอร์ สนับสนุนสถาบันการศึกษาหรือสถาบันวิจัยให้มีความพร้อมด้านโครงสร้างพื้นฐานและบุคลากรด้านวิทยาศาสตร์ เทคโนโลยี และนวัตกรรม ส่งเสริมและสนับสนุนการวิจัยในชั้นประยุกต์ และทดลองเพิ่มขึ้นทั้งการจัดทำผลิตภัณฑ์ต้นแบบ การทำวิจัยตลาด การทดสอบผลิตภัณฑ์ และโรงงานนำร่อง เพื่อให้สามารถแปลงงานวิจัยไปสู่การใช้ประโยชน์ในเชิงพาณิชย์ได้อย่างเป็นรูปธรรมมากขึ้น

#### ยุทธศาสตร์ที่ ๔ พัฒนาการท่องเที่ยวเชิงบูรณาการ แนวทางการพัฒนา

๑) พัฒนาและส่งเสริมการท่องเที่ยวเชิงประเพณีวัฒนธรรมในทุกพื้นที่ โดยส่งเสริมชุมชนในการสร้างสรรค์กิจกรรมหรือเทศกาลประจำถิ่นในแต่ละเดือนในพื้นที่ต่าง ๆ โฆษณาประชาสัมพันธ์แก่ นักท่องเที่ยวทั้งชาวไทยและต่างประเทศ เพื่อสร้างการรับรู้สินค้า บริการ และแหล่งท่องเที่ยวที่สะท้อนอัตลักษณ์ของชุมชน พัฒนาแบรนด์และสื่อสารความแตกต่างของชุมชนต่าง ๆ ในรูปแบบการเล่าเรื่อง (Storytelling) ส่งเสริมการขายแพ็คเกจการท่องเที่ยวเพื่อกระตุ้นการท่องเที่ยวนอกฤดูกาล ส่งเสริมการตลาดแบบมีเป้าหมายเฉพาะกลุ่ม เช่น กลุ่มผู้สูงอายุ กลุ่มนักเรียนนักศึกษา กลุ่มผู้ปฏิบัติธรรม กลุ่มสุขภาพสตรี เป็นต้น

๒) พัฒนาและส่งเสริมการท่องเที่ยวอารยธรรมอีสานใต้ในพื้นที่จังหวัด นครราชสีมา บุรีรัมย์ สุรินทร์ ศรีสะเกษ และอุบลราชธานี โดยบูรณาการจัดการแผนท่องเที่ยวในแต่ละจังหวัดที่ดึงดูดเด่น หรืออัตลักษณ์ของแต่ละพื้นที่มาสร้างเส้นทางท่องเที่ยวเชื่อมโยงแหล่งท่องเที่ยวในเขตอารยธรรมอีสานใต้ และเชื่อมโยงสู่ประเทศลาว กัมพูชา และเวียดนาม เพื่อเพิ่มระยะเวลาพำนักและค่าใช้จ่ายเฉลี่ยต่อหัวของกลุ่มนักท่องเที่ยวคุณภาพทั้งชาวไทยและต่างประเทศ พัฒนาสินค้าและบริการที่มีจุดเด่นหรืออัตลักษณ์ที่สร้างจากทุนทางวัฒนธรรมเพื่อให้เกิดความจดจำและสร้างความโดดเด่นลอกเลียนได้ยาก พัฒนาบุคลากรและผู้ประกอบการการท่องเที่ยวให้พร้อมอาชีพ รักษามาตรฐานการให้บริการ จัดทำแผนที่ท่องเที่ยวให้ท่องเที่ยวได้ตลอดทั้งปี พัฒนาระบบโลจิสติกส์ขนถ่ายนักท่องเที่ยวอย่างเป็นระบบไปสู่แหล่งท่องเที่ยว ดูแลความปลอดภัยและสุขลักษณะให้นักท่องเที่ยว

๓) พัฒนาและส่งเสริมการท่องเที่ยววิถีชีวิตลุ่มน้ำโขงในพื้นที่จังหวัดเลย หนองคาย บึงกาฬ นครพนม มุกดาหาร อุบลราชธานี และสกลนคร และพัฒนาเส้นทางเชื่อมโยงแหล่งท่องเที่ยวกับประเทศเพื่อนบ้าน อาทิ สี่เหลี่ยมวัฒนธรรมล้านช้าง เลย-อุตรธานี-หนองบัวลำภู-หนองคาย-สปป.ลาว โดยพัฒนาแหล่งท่องเที่ยว สินค้าและบริการให้สอดคล้องกับกระแสความนิยมการท่องเที่ยวเชิงวัฒนธรรมของ สองฝั่งโขง พัฒนากิจกรรมการท่องเที่ยวให้มีความหลากหลาย อาทิ การท่องเที่ยว/พักผ่อนชมทัศนียภาพและวิถี ชีวิตลุ่มแม่น้ำโขง (Leisure/Lifestyle) การท่องเที่ยวด้วยจักรยานและการเดินทางแบบคาราวาน (Cycling/Caravan Tours) การท่องเที่ยวเชิงมหกรรม (Festivals/Events) เป็นต้น พัฒนาการเชื่อมโยงระหว่างแหล่งท่องเที่ยว พัฒนาท่าเรือให้ได้มาตรฐานความปลอดภัยส่งเสริมการบริหารจัดการที่เกิดจากชุมชนเพื่อสร้างงานและรายได้ เน้นพัฒนาผู้ประกอบการด้านการจัดการและทักษะทางภาษาเพื่อรองรับนักท่องเที่ยวต่างชาติที่เพิ่มขึ้น

๔) พัฒนาและส่งเสริมการท่องเที่ยวยุคก่อนประวัติศาสตร์ในจังหวัดขอนแก่น ภาพสลัก อูธรธานีหนองบัวลำภูและชัยภูมิโดยพัฒนาแหล่งท่องเที่ยวและพิพิธภัณฑ์ให้เป็นแหล่งเรียนรู้เชิงสร้างสรรค์ และมีชีวิต ออกแบบการจัดแสดง จัดนิทรรศการมัลติมีเดีย หรือกิจกรรมต่างๆ ให้ผู้ชมมีส่วนร่วมมีความสนุกสนานรมย์เสมอ (play and learn) ทั้งภาษาไทยและต่างประเทศเพื่อขยายฐานนักท่องเที่ยวที่สนใจศึกษาวิวัฒนาการของภาคอีสานตั้งแต่ยุคก่อนประวัติศาสตร์จนถึงปัจจุบัน ปลุกฝังให้เด็กเข้าพิพิธภัณฑ์ผ่านกิจกรรมทัศนศึกษาของโรงเรียนและนันทนาการของครอบครัว พัฒนาสินค้า/บริการ/ของที่ระลึก ปรับปรุงสิ่งอำนวยความสะดวกในแหล่งท่องเที่ยวให้ได้มาตรฐาน โฆษณาประชาสัมพันธ์อย่างต่อเนื่อง พัฒนาระบบขนส่งสาธารณะเข้าสู่แหล่งท่องเที่ยวเพื่อให้เข้าถึงได้ง่ายและกลับมาได้บ่อยครั้ง

๕) พัฒนาและส่งเสริมการท่องเที่ยวเชิงกีฬาในพื้นที่จังหวัดบุรีรัมย์ ศรีสะเกษ นครราชสีมา โดยส่งเสริมและสนับสนุนอุตสาหกรรมกีฬาให้ครอบคลุมทุกมิติ เพื่อสร้างมูลค่าเพิ่มทั้งจากการกีฬาและธุรกิจที่เกี่ยวข้อง อาทิ ธุรกิจการแข่งขันต่าง ๆ การผลิตอุปกรณ์/ชุดกีฬา/ของที่ระลึก สนามแข่งขันอาหารเสริมและเครื่องดื่ม โรงแรม ร้านอาหาร การเดินทางและขนส่ง ประกันภัย สถาบันพัฒนากีฬาอาชีพทุกระดับ เป็นต้น ส่งเสริมการศึกษาในด้านเวชศาสตร์การกีฬาวิทยาศาสตร์การกีฬา และการบริหารจัดการธุรกิจกีฬาเพื่อผลิตบุคลากรรองรับการขยายตัวของอุตสาหกรรมกีฬา สนับสนุนการจัดมหกรรมกีฬานานาชาติ รวมทั้งส่งเสริมกิจกรรมทางการตลาดและการประชาสัมพันธ์เพื่อสร้างการรับรู้ให้กับนักท่องเที่ยว

๖) พัฒนาและส่งเสริมการท่องเที่ยวธรรมชาติในจังหวัดชัยภูมิ เลยนครราชสีมา อุบลราชธานี โดยส่งเสริมการท่องเที่ยวที่คำนึงถึงขีดความสามารถในการรองรับของระบบนิเวศเพื่อให้เกิดความสมดุลและยั่งยืน มุ่งเน้นนักท่องเที่ยวคุณภาพเพื่อให้สอดคล้องกับกิจกรรมการท่องเที่ยวที่มุ่งเน้นให้เกิดความคุ้มค่าต่อประสบการณ์มากกว่าการท่องเที่ยวที่คุ้มค่าเงินสนับสนุนให้คนไทยเดินทางมาท่องเที่ยวในพื้นที่มากขึ้น เพื่อลดการพึ่งพิงตลาดต่างประเทศ รวมทั้งให้ความรู้นักท่องเที่ยวในการอนุรักษ์ทรัพยากรธรรมชาติและการจัดการขยะอย่างถูกวิธี

๗) พัฒนาแหล่งท่องเที่ยวและสิ่งอำนวยความสะดวกให้ได้มาตรฐาน ประชาสัมพันธ์การท่องเที่ยว และพัฒนาเส้นทางท่องเที่ยวที่เชื่อมโยงในลักษณะเครือข่ายเพื่อกระจายนักท่องเที่ยวจากเมืองหลักไปสู่ชุมชนและท้องถิ่น เชื่อมโยงกิจกรรมการท่องเที่ยวระหว่างภาคเอกชนกับชุมชนและท้องถิ่น ทั้งในประเทศและกับประเทศเพื่อนบ้านที่สอดคล้องกับความต้องการของนักท่องเที่ยว รวมทั้งพัฒนาทักษะฝีมือบุคลากรในภาคบริการและการท่องเที่ยว จัดฝึกอบรมมัคคุเทศก์ด้านภาษาต่างประเทศ นอกจากนั้นพัฒนาสินค้า OTOP สินค้าวิสาหกิจชุมชน ของที่ระลึก ร้านอาหาร ที่พักให้มีคุณภาพดี ส่งเสริมการท่องเที่ยวเฉพาะกลุ่มตามความสนใจของนักท่องเที่ยว รวมถึงระบบการจัดการสิ่งแวดล้อมในแหล่งท่องเที่ยว

ยุทธศาสตร์ที่ ๕ ใช้โอกาสจากการพัฒนาโครงข่ายคมนาคมขนส่งที่เชื่อมโยงพื้นที่ เศรษฐกิจหลักภาคกลางและพื้นที่ระเบียงเศรษฐกิจภาคตะวันออก (EEC) เพื่อพัฒนาเมือง และพื้นที่เศรษฐกิจใหม่ๆ ของภาค

#### แนวทางการพัฒนา

๑) เร่งพัฒนาโครงสร้างพื้นฐานขนาดใหญ่ที่เชื่อมโยงภาคกับพื้นที่เศรษฐกิจหลักภาคกลางและพื้นที่ระเบียงเศรษฐกิจภาคตะวันออก (EEC) ให้แล้วเสร็จตามแผน อาทิ แผนการพัฒนารถไฟความเร็วสูง การพัฒนาโครงข่ายรถไฟทางคู่ และโครงการทางหลวงพิเศษระหว่างเมืองตาม



ยุทธศาสตร์แผนพัฒนาโครงสร้างพื้นฐานด้านคมนาคมขนส่งของไทย พ.ศ.๒๕๕๘ - ๒๕๖๕ (ภาคตะวันออกเฉียงเหนือ)

๒) เร่งพัฒนาโครงข่ายระบบการคมนาคมขนส่งภายในภาคให้เป็นระบบที่สมบูรณ์ อาทิ การพัฒนารถไฟสายใหม่ (บ้านไผ่-นครพนม) โครงการพัฒนาท่าอากาศยานภายในภาค ๖ แห่ง (อุดรธานี อุบลราชธานี บุรีรัมย์ ร้อยเอ็ด นครราชสีมา และขอนแก่น) และขยายถนน ๔ ช่องจราจร เพื่อเพิ่มประสิทธิภาพทางหลวง

๓) พัฒนาเมืองสำคัญ ขอนแก่น นครราชสีมา ให้เป็นเมืองศูนย์กลางการค้า การลงทุน การบริการสุขภาพและศูนย์กลางการศึกษา โดยพัฒนาและปรับปรุงโครงสร้างพื้นฐานเชื่อมโยงกับระบบโครงสร้างพื้นฐานหลักที่เชื่อมโยงระหว่างภาค เร่งรัดพัฒนาระบบขนส่งรางเบาเมืองขอนแก่น พร้อมทั้ง ส่งเสริมระบบขนส่งสาธารณะในเมืองให้เชื่อมโยงระหว่างเมืองและระบบขนส่งอื่น

๔) พัฒนาพื้นที่รอบสถานีขนส่งระบบรางในเมืองที่มีศักยภาพที่สำคัญ อาทิ เมืองขอนแก่น และบริเวณเมืองชายแดนที่มีศักยภาพ รวมทั้งบริเวณใกล้พื้นที่เขตเศรษฐกิจพิเศษชายแดน อาทิ เมืองนครพนม เมืองหนองคาย เมืองมุกดาหาร โดยสนับสนุนให้มีการจัดทำโครงการนำร่องที่ใช้แนวทาง การจัดรูปที่ดิน การวางผังเมืองควบคู่กับการพัฒนาเมืองแบบประหยัดพลังงาน

ยุทธศาสตร์ที่ ๒ พัฒนาความร่วมมือและใช้ประโยชน์จากข้อตกลงกับประเทศเพื่อนบ้านในการสร้างความเข้มแข็งทางเศรษฐกิจตามแนวชายแดนและแนวระเบียงเศรษฐกิจ

#### แนวทางการพัฒนา

๑) พัฒนาด่านชายแดน โดยพัฒนาโครงสร้างพื้นฐานบริเวณด่านศุลกากรให้เพียงพอสนับสนุนการจัดการด่านพรมแดนแบบเบ็ดเสร็จ CIQ (Customs/Immigration/Quarantine) ให้ได้มาตรฐานสากลเร่งเชื่อมต่อบริการสารสนเทศภายในและระหว่างหน่วยงานเพื่อให้บริการ ณ จุดเดียว (National Single Window) เพิ่มอัตรากำลังเจ้าหน้าที่ให้เพียงพอ พัฒนาสิ่งอำนวยความสะดวกบริเวณจุดผ่อนปรนการค้าชายแดนที่มีศักยภาพ

๒) พัฒนาโครงสร้างพื้นฐานเชื่อมโยงชายแดน โดยเร่งก่อสร้างสะพานมิตรภาพไทย - ลาว แห่งที่ ๕ (บึงกาฬ-ปากซัน) เพื่อเชื่อมโยงโครงข่ายเส้นทางคมนาคมระหว่างไทย-ลาว-เวียดนาม-จีน ให้มีความสะดวก ประหยัดเวลาและค่าใช้จ่ายในการเดินทาง

๓) พัฒนาพื้นที่เขตพัฒนาเศรษฐกิจพิเศษชายแดน โดยพัฒนา มุกดาหารเป็นพื้นที่นำร่องเพื่อเสริมสร้างศักยภาพในการลงทุนและสร้างความร่วมมือกับประเทศเพื่อนบ้านในการพัฒนาเศรษฐกิจชายแดน พร้อมทั้งเร่งรัดการดำเนินงานโครงการและมาตรการสำคัญในเขตเศรษฐกิจพิเศษ นครพนม หนองคาย ให้มีความพร้อมด้านโครงสร้างพื้นฐาน และบริการ CIQ ที่ได้มาตรฐานสากล

#### ๑.๓.๒ แผนพัฒนากลุ่มจังหวัด

##### แผนพัฒนากลุ่มจังหวัดภาคตะวันออกเฉียงเหนือตอนล่าง ๒

วิสัยทัศน์ อุตสาหกรรมเกษตรแปรรูปและเกษตรอินทรีย์เพิ่มมูลค่า การท่องเที่ยวเชิงคุณภาพการค้าชายแดนได้มาตรฐานสากล

##### ค่านิยมวิสัยทัศน์

อุตสาหกรรมเกษตรแปรรูปและเกษตรอินทรีย์เพิ่มมูลค่า ความหมาย การเพิ่มมูลค่าสินค้าเกษตรด้วยการแปรรูปผลผลิตการเกษตรในระดับอุตสาหกรรมด้วยความรู้เทคโนโลยี นวัตกรรม และการทำเกษตรตามมาตรฐานเกษตรอินทรีย์

แผนพัฒนาท้องถิ่น (พ.ศ. ๒๕๖๖ - ๒๕๗๐)

โดยเทศบาลตำบลกุดชุมพัฒนา อำเภอกุดชุม จังหวัดยโสธร

การท่องเที่ยวเชิงคุณภาพ ความหมาย พัฒนาการท่องเที่ยวสำหรับกลุ่มนักท่องเที่ยวเชิงคุณภาพทั้งกลุ่ม ระดับกลาง - บน กลุ่มความสนใจพิเศษ โดยนำเสนอสินค้าและบริการที่มีคุณภาพ ควบคู่กับการสร้างมูลค่าเพิ่มให้กับสินค้าทางการท่องเที่ยว และสร้างการเดินทางเชื่อมโยงการท่องเที่ยวเกี่ยวกับกลุ่มประเทศอาเซียน

การค้าชายแดน ได้มาตรฐานสากล ความหมาย การมีโครงสร้างพื้นฐานและสิ่งอำนวยความสะดวกตามระบบและมาตรฐานการค้าระหว่างประเทศ กฎหมาย ระเบียบ และข้อปฏิบัติ มีความชัดเจนและเอื้อประโยชน์ต่อผู้ประกอบการและการทำงานของเจ้าหน้าที่ที่เกี่ยวข้องพนักงานและเจ้าหน้าที่ของรัฐมีความรู้ ความเข้าใจในการปฏิบัติงานตามระบบและมาตรฐานการค้าระหว่างประเทศรวมทั้งผู้ประกอบการมีศักยภาพในการแข่งขันเพื่อการทำธุรกิจการค้าระหว่างประเทศ

#### พันธกิจ

- ๑) สร้างมูลค่าเพิ่มให้กับสินค้าเกษตรด้วยอุตสาหกรรมเกษตรแปรรูป และมาตรฐานเกษตร อินทรีย์
- ๒) พัฒนาสินค้าและบริการทางการท่องเที่ยว เพิ่มประสิทธิภาพการบริหารจัดการการท่องเที่ยว แบบบูรณาการและส่งเสริมการตลาด เพื่อเป็นแหล่งท่องเที่ยวเชิงคุณภาพ
- ๓) สนับสนุนและส่งเสริมความเข้มแข็งให้แก่วิสาหกิจชุมชน สหกรณ์ผู้ประกอบการ ในด้านการ พัฒนาระบบสารสนเทศ ด้านการบริหารจัดการและการพัฒนาระบบโลจิสติกส์ เพื่อเชื่อมโยง ธุรกิจการค้าสู่สากล

#### เป้าประสงค์รวม

- ๑) พัฒนาอุตสาหกรรมเกษตรแปรรูป และผลิตสินค้าเกษตรตามมาตรฐานเกษตรอินทรีย์ เพื่อเพิ่มมูลค่า
- ๒) พัฒนาการท่องเที่ยวโดยยกระดับมูลค่าและคุณค่า เพื่อเพิ่มศักยภาพในการแข่งขัน
- ๓) พัฒนาวิสาหกิจชุมชน สหกรณ์ ผู้ประกอบการเพื่อเพิ่มมูลค่าการค้าชายแดน

#### ตัวชี้วัด/ค่าเป้าหมาย

- ๑) เพิ่มมูลค่าสินค้าเกษตรแปรรูปและเกษตรอินทรีย์ เป้าหมาย ๔ ปี ร้อยละ ๑๐
- ๒) มีรายได้จากการท่องเที่ยวเพิ่มขึ้นทุกปี เป้าหมาย ๔ ปี รวมร้อยละ ๒๓
- ๓) ร้อยละที่เพิ่มขึ้นของมูลค่าการค้าชายแดน เป้าหมาย ร้อยละ ๓.๕ ต่อปี

#### ลำดับความสำคัญของประเด็นยุทธศาสตร์

กลุ่มจังหวัดภาคตะวันออกเฉียงเหนือตอนล่าง ๒ ได้กำหนดประเด็นยุทธศาสตร์การพัฒนากลุ่ม จังหวัด ไว้ ๓ ประเด็นยุทธศาสตร์ ตามลำดับความสำคัญ ดังนี้

ประเด็นยุทธศาสตร์ที่ ๑ การเพิ่มมูลค่าข้าวหอมมะลิพืชเศรษฐกิจ ปศุสัตว์และประมง ด้วยอุตสาหกรรมเกษตรแปรรูปและมาตรฐานสินค้าเกษตรอินทรีย์

ประเด็นยุทธศาสตร์ที่ ๒ การขยายฐานตลาดการท่องเที่ยวเชิงคุณภาพ

ประเด็นยุทธศาสตร์ที่ ๓ สนับสนุนและส่งเสริมศักยภาพผู้ประกอบการเพื่อเชื่อมโยงธุรกิจการค้าการลงทุนสู่สากล

### เป้าประสงค์เชิงยุทธศาสตร์ ตัวชี้วัดและค่าเป้าหมาย

ประเด็นยุทธศาสตร์ที่ ๑ การเพิ่มมูลค่าข้าวหอมมะลิ พืชเศรษฐกิจ ปศุสัตว์ และประมงด้วยอุตสาหกรรมเกษตรแปรรูปและมาตรฐานสินค้าเกษตรอินทรีย์

#### เป้าประสงค์

- ๑) ผลิตข้าวหอมมะลิ พืชเศรษฐกิจ ปศุสัตว์และประมง ที่สำคัญของกลุ่มจังหวัด ฯ ให้ได้ปริมาณ และมาตรฐานเกษตรอินทรีย์
- ๒) ส่งเสริมสนับสนุนการแปรรูปและพัฒนาผลิตภัณฑ์เกษตรในระดับอุตสาหกรรม
- ๓) ส่งเสริมและสนับสนุนกิจกรรมทางการตลาดของสินค้าเกษตรแปรรูปและเกษตรอินทรีย์

#### ตัวชี้วัด/ค่าเป้าหมาย

- ๑) จำนวนพื้นที่ผลิตข้าวหอมมะลินทรีย์และสินค้าเกษตรอินทรีย์อื่น ๆ ที่ได้มาตรฐานเพิ่มขึ้นเป้าหมายรวม ๔ ปี ๑๐๐,๐๐๐ ไร่
- ๒) ร้อยละของจำนวนผลิตภัณฑ์เกษตรแปรรูปที่ได้รับรองมาตรฐานต่อจำนวนผลิตภัณฑ์เกษตรแปรรูปของกลุ่มจังหวัดที่ได้รับการตรวจจากหน่วยงานรับรองมาตรฐานเป้าหมาย ๔ ปี ร้อยละ ๘๐
- ๓) ร้อยละที่เพิ่มขึ้นของมูลค่าการค้าผลิตภัณฑ์เกษตรแปรรูปและเกษตรอินทรีย์ เป้าหมาย ๔ ปี ร้อยละ ๑๐

#### กลยุทธ์

- ๑) ผลิตข้าวหอมมะลิ พืชเศรษฐกิจ ปศุสัตว์ และประมงของกลุ่มจังหวัดฯให้ได้ปริมาณและ มาตรฐานเกษตรอินทรีย์
- ๒) แปรรูปสินค้าเกษตรและสร้างนวัตกรรมผลิตภัณฑ์เกษตรแปรรูปในระดับอุตสาหกรรม
- ๓) ผลักดันกิจกรรมทางการตลาดของสินค้าเกษตรแปรรูปและเกษตรอินทรีย์

ประเด็นยุทธศาสตร์ที่ ๒ การขยายฐานตลาดการท่องเที่ยวเชิงคุณภาพ

#### เป้าประสงค์

- ๑) เพิ่มขีดความสามารถในการแข่งขันด้านการท่องเที่ยวของกลุ่มจังหวัดภาคตะวันออกเฉียงเหนือตอนล่าง ๒
- ๒) สร้างรายได้เพิ่มจากการพัฒนากิจกรรมการท่องเที่ยวที่เพิ่มมูลค่าและคุณค่า
- ๓) เพิ่มประสิทธิภาพการบริหารจัดการด้านการท่องเที่ยว

#### ตัวชี้วัด/ค่าเป้าหมาย

- ๑) ร้อยละที่เพิ่มขึ้นของรายได้ทางการท่องเที่ยว ค่าเป้าหมายรวม ๔ ปี ร้อยละ ๒๓
- ๒) ร้อยละที่เพิ่มขึ้นของจำนวนนักท่องเที่ยว ค่าเป้าหมายรวม ๔ ปี ร้อยละ ๒๓

### กลยุทธ์

- พัฒนาแหล่งท่องเที่ยวเชื่อมโยงประเทศเพื่อนบ้าน กิจกรรมการท่องเที่ยวรูปแบบใหม่และ ผลิตภัณฑ์ชุมชนให้มีความหลากหลาย
- พัฒนาระบบโครงสร้างพื้นฐานและสิ่งอำนวยความสะดวกของแหล่งท่องเที่ยวที่ได้มาตรฐาน
- บูรณาการพัฒนาการบริหารจัดการการท่องเที่ยวอย่างมีส่วนร่วม
- พัฒนาการประชาสัมพันธ์และการตลาดเชิงรุกกลุ่มนักท่องเที่ยวคุณภาพ

ประเด็นยุทธศาสตร์ที่ ๓ สนับสนุนและส่งเสริมศักยภาพผู้ประกอบการเพื่อเชื่อมโยงธุรกิจการค้าการลงทุนสู่สากล

### เป้าประสงค์

- เพื่อเพิ่มศักยภาพการแข่งขันด้านการค้าการลงทุนและบริการทั้งในและต่างประเทศ
- ยกระดับโครงข่ายการคมนาคมขนส่งและสิ่งอำนวยความสะดวกด้านโลจิสติกส์ให้ได้มาตรฐานเอื้อต่อการค้าการลงทุน

### ตัวชี้วัด / ค่าเป้าหมาย

- ร้อยละที่เพิ่มขึ้นของมูลค่าการค้าชายแดน เป้าหมาย ร้อยละ ๓.๕ ต่อปี
- จำนวนผู้ประกอบการและบุคลากรในสถานประกอบการที่ได้รับการพัฒนาศักยภาพ ค่าเป้าหมายรวม ๔ ปี ๑,๐๐๐ คน

### กลยุทธ์

- การพัฒนาศักยภาพผู้ประกอบการและการสร้างเครือข่ายด้านการค้า การลงทุนทั้งในและ ต่างประเทศ
- การพัฒนาโครงสร้างพื้นฐานด้านเครือข่ายการคมนาคมขนส่งและระบบโลจิสติกส์
- การสร้างกลไกและพัฒนาเครือข่ายความร่วมมือและบูรณาการการทำงานร่วมกันระหว่าง ภาครัฐและเอกชน กับประเทศเพื่อนบ้าน

### ๑.๓.๓ แผนพัฒนาจังหวัด

#### ประเด็นการพัฒนาจังหวัด

เมื่อพิจารณาจากยุทธศาสตร์ชาติระยะ ๒๐ ปี แผนพัฒนาเศรษฐกิจและสังคมแห่งชาติ ฉบับที่ ๑๒ นโยบายของรัฐบาล แผนรายสาขา/เฉพาะด้าน แผนพัฒนาภาคตะวันออกเฉียงเหนือ (พ.ศ. ๒๕๖๐ – ๒๕๖๔) และแผนพัฒนากลุ่มจังหวัด ข้อมูลการวิเคราะห์สถานการณ์โลกและสถานการณ์ประเทศ ข้อมูลประเด็นปัญหาเชิงพื้นที่ ข้อมูลการวิเคราะห์สภาพการณ์และศักยภาพจังหวัดยโสธร ข้อมูลวิเคราะห์สภาพทั่วไปของจังหวัดยโสธร และการใช้เทคนิค TOWS Matrix ในการจัดทำแผนพัฒนาจังหวัดยโสธร พ.ศ. ๒๕๖๑ – ๒๕๖๕ ฉบับทบทวนประจำปีงบประมาณ พ.ศ. ๒๕๖๓ โดยจังหวัดยโสธรดำเนินการที่เป็นไปตามนโยบาย หลักเกณฑ์ และวิธีการจัดทำแผนพัฒนาจังหวัดและกลุ่มจังหวัด ฉบับทบทวน และหลักเกณฑ์และวิธีการจัดทำแผนปฏิบัติการประจำปีของจังหวัดและกลุ่มจังหวัด ประจำปีงบประมาณ

แผนพัฒนาท้องถิ่น (พ.ศ. ๒๕๖๖ – ๒๕๗๐)

โดยเทศบาลตำบลกุดชุมพัฒนา อำเภอกุดชุม จังหวัดยโสธร

พ.ศ. ๒๕๖๓ และระเบียบกฎหมายที่เกี่ยวข้อง โดยสามารถสรุปสาระสำคัญของแผนพัฒนาจังหวัดยโสธร พ.ศ. ๒๕๖๑ - ๒๕๖๕ ฉบับทบทวนประจำปีงบประมาณ พ.ศ. ๒๕๖๓ ได้ดังนี้

- ๑) วิสัยทัศน์จังหวัด : “ยโสธรเมืองเกษตรอินทรีย์ เมืองแห่งวิถีอีสาน”
  - ๒) จุดเน้นทางยุทธศาสตร์ (Positioning) จังหวัด
    - ๑) เมืองเกษตรอินทรีย์
    - ๒) เมืองท่องเที่ยว
    - ๓) เมืองวิถีอีสาน
  - ๓) เป้าหมายการพัฒนาจังหวัด
    - ๑) ผลิตภัณฑ์มวลรวมของจังหวัด (GPP) เพิ่มขึ้น
    - ๒) ประชาชนมีคุณภาพชีวิตที่ดีเพิ่มขึ้น
  - ๔) ประเด็นและแนวทางการพัฒนาจังหวัด
    - ประเด็นการพัฒนาที่ ๑ : ส่งเสริมเกษตรอินทรีย์ครบวงจรและได้มาตรฐาน  
วัตถุประสงค์ : เพื่อเพิ่มผลผลิตและสินค้าเกษตรอินทรีย์ได้มาตรฐานและเพิ่มมูลค่า
- มูลค่า
- เป้าหมายและตัวชี้วัด :
- ๑) พื้นที่การทำเกษตรอินทรีย์ (เพิ่มขึ้นเป็น ๓๐๐,๐๐๐ ไร่ ในปี ๒๕๖๕)  
(ข้อมูลปี ๒๕๖๐ จำนวน ๑๓๔,๐๐๐ ไร่)
  - ๒) จำนวนสินค้าหรือผลิตภัณฑ์เกษตรอินทรีย์ที่ได้มาตรฐานเพิ่มขึ้น (๔ ชนิด)
  - ๓) ร้อยละที่เพิ่มขึ้นของมูลค่าการจำหน่ายสินค้าเกษตรอินทรีย์ (ร้อยละ ๒.๕/ปี)
  - ๔) ร้อยละที่เพิ่มขึ้นของฟาร์มที่ได้รับการรับรองมาตรฐาน (ร้อยละ ๒.๕/ปี)
- ๒.๕/ปี)
- แนวทางการพัฒนา :
- ๑) สร้างกระแสการรับรู้และการมีส่วนร่วมในการขับเคลื่อนเกษตรอินทรีย์
  - ๒) ขยายพื้นที่เกษตรอินทรีย์และการใช้ประโยชน์ในพื้นที่เดิมศักยภาพ
  - ๓) เพิ่มความสามารถในการรับซื้อและส่งเสริมการแปรรูป เพิ่มมูลค่าการผลิตสินค้าเกษตรอินทรีย์
  - ๔) เพิ่มตลาดและช่องทางการจำหน่ายทั้งในและต่างประเทศ
- และเศรษฐกิจพอเพียง
- ประเด็นการพัฒนาที่ ๒ : ส่งเสริมภูมิปัญญาท้องถิ่น วัฒนธรรม ประเพณี
- และการค้าการท่องเที่ยว
- วัตถุประสงค์ : เพื่อส่งเสริมอาชีพและมีรายได้เพิ่มขึ้น
- เป้าหมายและตัวชี้วัด :
- ๑) ร้อยละที่เพิ่มขึ้นของรายได้จากการท่องเที่ยว (ร้อยละ ๖/ปี ในปี ๒๕๖๓ - ๒๕๖๕)
  - ๒) ร้อยละที่เพิ่มขึ้นของมูลค่าการจำหน่ายผลิตภัณฑ์ OTOP (ร้อยละ ๔/ปี)
  - ๓) จำนวนการจัดกิจกรรมเพื่อส่งเสริมศิลปะ วัฒนธรรม ประเพณีของท้องถิ่น (เพิ่มขึ้นไม่น้อยกว่า ๑๐ ครั้ง/ปี)

แผนพัฒนาท้องถิ่น (พ.ศ. ๒๕๖๖ - ๒๕๗๐)

โดยเทศบาลตำบลกุดชุมพัฒนา อำเภอกุดชุม จังหวัดยโสธร

แนวทางการพัฒนา :

- ๑) ส่งเสริมและพัฒนาแหล่งท่องเที่ยวเชิงวัฒนธรรมประเพณีวิถีอีสาน
- ๒) ส่งเสริมและพัฒนาภูมิปัญญาท้องถิ่นสู่เศรษฐกิจสร้างสรรค์
- ๓) ยกระดับและพัฒนาศักยภาพโครงสร้างพื้นฐานการท่องเที่ยวและบริการ

บริการ

ประเด็นการพัฒนาที่ ๓ : ยกระดับคุณภาพชีวิต เสริมสร้างความเข้มแข็งและความมั่นคงของครอบครัว ชุมชน และสังคม

วัตถุประสงค์ : เพื่อให้ประชาชนมีคุณภาพที่ดี มีความมั่นคงสังคมมีความสงบเรียบร้อย

เป้าหมายและตัวชี้วัด :

- ๑) ร้อยละของเด็กและเยาวชนได้รับการเรียนรู้พัฒนาทักษะชีวิต (ร้อยละ ๙๘ ต่อปี)
- ๒) จำนวนหมู่บ้าน/ชุมชนมีแหล่งเรียนรู้/ชุมชนต้นแบบโยธธโรโมเดล (เพิ่มขึ้นปีละ ๓๖ หมู่บ้าน/ปี)
- ๓) ร้อยละของครอบครัวเรือนยากจนที่มีรายได้ผ่านเกณฑ์ จปฐ. ๓๘,๐๐๐ บาท/คน/ปี (ร้อยละ ๙๕ ต่อปี)
- ๔) จำนวน อปท. ที่ได้จัดตั้งกองทุนสวัสดิการชุมชน (ดูแลสวัสดิการผู้ด้อยโอกาส) (เพิ่มขึ้น ๑๐ แห่ง/ปี)
- ๕) ร้อยละของสถานพยาบาลที่ได้รับการรับรองคุณภาพ HA ครบทั้ง ๙ แห่ง
- ๖) ร้อยละการยกระดับคุณภาพชีวิตผู้สูงอายุ (ร้อยละ ๓๐/ปี)
- ๗) ร้อยละของการยกระดับคุณภาพชีวิตด้านที่อยู่อาศัยที่เหมาะสมปลอดภัย (ร้อยละ ๓๐/ปี)
- ๘) ร้อยละของจำนวนหมู่บ้าน/ชุมชนปลอดภัยเสพติด(สีขาว) ตามหลักเกณฑ์ที่สำนักงาน ป.ป.ส. กำหนด (เพิ่มขึ้นร้อยละ ๒/ปี)
- ๙) จำนวนร้อยละที่ลดลงของการเกิดอุบัติเหตุทางท้องถนน/ประชากร ๑๐๐,๐๐๐ คน (ลดลงร้อยละ ๘/ปี)
- ๑๐) ร้อยละที่เพิ่มขึ้นของค่าเฉลี่ย O-Net ม.๓ (ร้อยละ ๓.๕/ปี)

แนวทางการพัฒนา :

- ๑) ยกระดับคุณภาพชีวิตลดความเหลื่อมล้ำทางสังคมและเสริมสร้างชุมชนสู่ความเข้มแข็ง
- ๒) เพิ่มศักยภาพในการรักษาความมั่นคงภายในและความปลอดภัยในชีวิตและทรัพย์สิน
- ๓) ยกระดับมาตรฐานการศึกษาสู่ความเป็นเลิศ

ประเด็นการพัฒนาที่ ๔ : อนุรักษ์ ฟื้นฟู พัฒนา ทรัพยากรธรรมชาติและสิ่งแวดล้อม

วัตถุประสงค์ : เพื่อให้ทรัพยากรธรรมชาติและสิ่งแวดล้อมได้รับการอนุรักษ์ฟื้นฟูเพิ่มขึ้น

เป้าหมายและตัวชี้วัด :

- ๑) จำนวนพื้นที่ที่ได้รับประโยชน์จากการบริหารจัดการน้ำอย่างบูรณาการ (๑๐,๐๐๐ ไร่/ปี)
- ๒) จำนวนพื้นที่แหล่งน้ำได้รับการพัฒนาและมีผลผลิตสัตว์น้ำเพิ่มขึ้น (๕,๐๐๐ ไร่/ปี)
- ๓) จำนวนพื้นที่ป่าไม้และที่ดินของรัฐได้รับการปกป้อง บำรุง รักษา และปลูกต้นไม้ฟื้นฟู สภาพป่า (๑๓,๐๐๐ ไร่/ปี)
- ๔) ชุมชน/หมู่บ้านมีการลดขยะมูลฝอยและของเสียอันตรายชุมชนตั้งแต่ต้นทาง (เพิ่มขึ้นร้อยละ ๔๐/ปี ในปี ๒๕๖๓ - ๒๕๖๕)
- ๕) ร้อยละที่เพิ่มขึ้นของการใช้พลังงานทดแทน (ร้อยละ ๐.๕/ปี)

แนวทางการพัฒนา :

- ๑) เพิ่มประสิทธิภาพการบริหารจัดการน้ำอย่างบูรณาการ
- ๒) เพิ่มประสิทธิภาพการบริหารจัดการทรัพยากรธรรมชาติและสิ่งแวดล้อม
- ๓) เพิ่มประสิทธิภาพการบริหารจัดการพลังงาน

๑.๔ ยุทธศาสตร์การพัฒนาขององค์กรปกครองส่วนท้องถิ่นในเขตจังหวัด

ยุทธศาสตร์ที่ ๑ ส่งเสริมภาคการเกษตร การพัฒนาแหล่งน้ำและโครงสร้างพื้นฐานให้ได้มาตรฐาน

กลยุทธ์ ๑ การเกษตรและแหล่งน้ำ

กลยุทธ์ ๒ โครงสร้างพื้นฐานและการคมนาคม

ยุทธศาสตร์ที่ ๒ ส่งเสริมคุณภาพชีวิต วัฒนธรรม ประเพณีการค้าและการท่องเที่ยว

กลยุทธ์ ๑ การพัฒนาคุณภาพชีวิตและความปลอดภัย

กลยุทธ์ ๒ วัฒนธรรม ประเพณี และการท่องเที่ยว

ยุทธศาสตร์ที่ ๓ การบริหารองค์กรปกครองส่วนท้องถิ่นและสถานศึกษาสู่ความเป็นเลิศ

กลยุทธ์ ๑ พัฒนาองค์กรให้มีประสิทธิภาพ

กลยุทธ์ ๒ พัฒนาและส่งเสริมการจัดการศึกษา

ยุทธศาสตร์ที่ ๔ การจัดการทรัพยากรธรรมชาติและสิ่งแวดล้อมอย่างยั่งยืน

กลยุทธ์ ๑ การอนุรักษ์ ฟื้นฟูทรัพยากรธรรมชาติ

กลยุทธ์ ๒ การจัดการสิ่งแวดล้อมและพลังงาน

## ๒. ยุทธศาสตร์ขององค์กรปกครองส่วนท้องถิ่น

### ๒.๑ วิสัยทัศน์

วิสัยทัศน์ (Vision) จุดมุ่งหมาย ที่เทศบาลตำบลกุดชุมพัฒนาต้องการให้เกิดขึ้นในอนาคตข้างหน้า คือ “น้ำไหล ไฟสว่าง ทางดี ความเป็นเลิศด้านศึกษา พัฒนาสิ่งแวดล้อมให้ยั่งยืน ส่งเสริมกลุ่มอาชีพชุมชนเข้มแข็ง”

### ๒.๒ ยุทธศาสตร์

- (๑) ยุทธศาสตร์การพัฒนาแหล่งน้ำและโครงสร้างพื้นฐาน
- (๒) ยุทธศาสตร์ส่งเสริมคุณภาพชีวิต วัฒนธรรม ประเพณี การค้าและการท่องเที่ยว
- (๓) ยุทธศาสตร์การบริหารองค์กรปกครองส่วนท้องถิ่นและสถานศึกษาสู่ความเป็นเลิศ
- (๔) ยุทธศาสตร์การจัดการทรัพยากรธรรมชาติและสิ่งแวดล้อมอย่างยั่งยืน

### ๒.๓ เป้าประสงค์

- (๑) ประชาชนมีระบบการคมนาคมขนส่งและสาธารณูปโภคที่มีประสิทธิภาพได้มาตรฐานเพียงพอ เพื่อรองรับความเจริญในอนาคต
- (๒) ประชาชนมีส่วนร่วมในการร่วมคิด ร่วมตัดสินใจต่อการพัฒนาในด้านต่าง ๆ ของสังคม เช่น ด้านการจัดระเบียบต่าง ๆ ของสังคม ด้านสาธารณสุข ด้านศิลปะวัฒนธรรม ประเพณี ภูมิปัญญาท้องถิ่น ด้านการส่งเสริมอาชีพ เพื่อพัฒนาชุมชนสู่สังคมที่เข้มแข็ง
- (๓) พัฒนาบุคลากรในองค์กรให้มีความรู้ความสามารถในการทำงานเท่าทันยุคสมัย และส่งเสริมให้มีการจัดการศึกษาที่เป็นเลิศ พัฒนาระบบการตรวจสอบการทำงานของภาคประชาชนเพื่อความโปร่งใสในการบริหารงานของท้องถิ่น
- (๔) บริหารจัดการสิ่งแวดล้อมสร้างจิตสำนึกชุมชนในการมีส่วนร่วมอนุรักษ์ทรัพยากรธรรมชาติอย่างยั่งยืน

### ๒.๔ ตัวชี้วัด/ค่าเป้าหมาย/กลยุทธ์

ประเด็นยุทธศาสตร์ที่ ๑ ยุทธศาสตร์การพัฒนาแหล่งน้ำและโครงสร้างพื้นฐาน

เป้าประสงค์เชิงยุทธศาสตร์	ตัวชี้วัด	ค่าเป้าหมายรายปี					กลยุทธ์
		๒๕๖๖	๒๕๖๗	๒๕๖๘	๒๕๖๙	๒๕๗๐	
ประชาชนมีระบบการคมนาคมขนส่งและสาธารณูปโภคที่มีประสิทธิภาพได้มาตรฐานเพียงพอ เพื่อรองรับความเจริญในอนาคต	ร้อยละของจำนวนโครงการคมนาคม และสาธารณูปโภคที่มีมาตรฐานและเพียงพอ ต่อความต้องการ	๕๐	๖๐	๗๐	๘๐	๙๐	- สร้างระบบสาธารณูปโภคการคมนาคมให้มีประสิทธิภาพรองรับการขยายตัวของชุมชน



ประเด็นยุทธศาสตร์ที่ ๒ ยุทธศาสตร์ส่งเสริมคุณภาพชีวิต วัฒนธรรม ประเพณี การค้าและ  
การท่องเที่ยว

เป้าประสงค์ เชิงยุทธศาสตร์	ตัวชี้วัด	ค่าเป้าหมายรายปี					กลยุทธ์
		๒๕๖๑	๒๕๖๒	๒๕๖๓	๒๕๖๔	๒๕๖๕	
ประชาชนมีส่วนร่วมในการร่วมคิด ร่วมตัดสินใจ ร่วมพัฒนา ด้านต่าง ๆ ของสังคม เช่น ด้านการจัดระเบียบต่าง ๆ ของสังคม ด้านสาธารณสุข ด้านศิลปวัฒนธรรม ประเพณี ภูมิปัญญาท้องถิ่น ด้านการส่งเสริมอาชีพ เพื่อพัฒนาชุมชนสู่สังคมที่เข้มแข็ง	จำนวนร้อยละการมีส่วนร่วมของประชาชนกลุ่มเป้าหมาย	๕๐	๖๐	๗๐	๘๐	๘๐	- ส่งเสริมกลุ่มอาชีพชุมชนให้เกิดความเข้มแข็ง - ส่งเสริมศิลปวัฒนธรรม ประเพณี และภูมิปัญญาท้องถิ่น และการท่องเที่ยว - พัฒนาระบบสาธารณสุขให้ได้มาตรฐาน

ประเด็นยุทธศาสตร์ที่ ๓ ยุทธศาสตร์การบริหารองค์กรปกครองส่วนท้องถิ่นและ  
สถานศึกษาสู่ความเป็นเลิศ

เป้าประสงค์ เชิงยุทธศาสตร์	ตัวชี้วัด	ค่าเป้าหมายรายปี					กลยุทธ์
		๒๕๖๑	๒๕๖๒	๒๕๖๓	๒๕๖๔	๒๕๖๕	
พัฒนาบุคลากร ในองค์กรให้มี ควา ม รู่ ความสามารถ ในการทำงาน เท่าทันยุคสมัย และส่งเสริมให้ มี ก า ร จั ด การศึกษาที่เป็น เลิศ พัฒ นา ระ บ บ ก า ร ตรวจสอบการ ทำงานของภาค ประชาชนเพื่อ ความโปร่งใสใน การบริหารงาน ของท้องถิ่น	ร้อยละของ จำนวน ประชาชนที่ เข้ามามีส่วน ร่วมตาม กระบวนการ ประชาธิปไตย ตาม กลุ่มเป้าหมาย	๕๐	๖๐	๗๐	๘๐	๘๐	- สร้างระบบ บริหารจัดการที่ ดี มีประสิทธิ ภาพและประ สิทธิผล โดย ประชาชนมี ส่วนร่วมในการ ตัดสินใจ ตรวจสอบ เพื่อให้เกิด ความโปร่งใสใน การบริหาร กิจการของ ท้องถิ่น - พัฒนาระบบ การศึกษาไปสู่ ความเป็นเลิศ

ประเด็นยุทธศาสตร์ที่ ๔ ยุทธศาสตร์การจัดการทรัพยากรธรรมชาติและสิ่งแวดล้อมอย่าง

ยั่งยืน

เป้าประสงค์ เชิง ยุทธศาสตร์	ตัวชี้วัด	ค่าเป้าหมายรายปี					กลยุทธ์
		๒๕๖๑	๒๕๖๒	๒๕๖๓	๒๕๖๔	๒๕๖๕	
บริหาร จัดการ สิ่งแวดล้อม สร้าง จิตสำนึก ชุมชนในการ มีส่วนร่วม อนุรักษ์ ทรัพยากร ธรรมชาติ	ร้อยละของ ประชาชนใน พื้นที่มีส่วน ร่วมในการ บริหารจัดการ อนุรักษ์ ทรัพยากร ธรรมชาติ ตาม กลุ่มเป้าหมาย	๔๐	๕๐	๖๐	๗๐	๘๐	- การบริหาร จัดการสิ่งแวดล้อม สร้างจิตสำนึก ชุมชนในการมีส่วน ร่วมอนุรักษ์ ทรัพยากรธรรมชาติ

### ๒.๕ จุดยืนทางยุทธศาสตร์

จุดยืนทางยุทธศาสตร์ (Positioning) ของเทศบาลตำบลกุตุซุมพัฒนา คือ “น้ำไหล ไฟสว่าง ทางดี มีความเป็นเลิศด้านศึกษา พัฒนาลิ่งแวดล้อมให้ยั่งยืน ส่งเสริม กลุ่มอาชีพชุมชนเข้มแข็ง” การกำหนดจุดยืนทางด้านยุทธศาสตร์ คือ จุดแข็งที่จะสามารถนำสู่ความสำเร็จ ซึ่งยุทธศาสตร์ต่าง ๆ ของเทศบาลสอดคล้องกับจุดยืนทางยุทธศาสตร์ แบ่งออกได้เป็น ๔ ด้านหลัก ควบคู่กับการพัฒนาการบริหารจัดการของเทศบาล ดังนี้

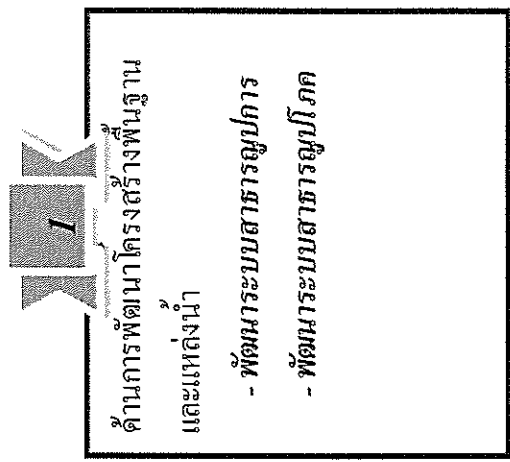

**1**

ด้านการพัฒนาโครงสร้างพื้นฐาน และแหล่งน้ำ

- พัฒนาระบบสาธารณูปการ
- พัฒนาระบบสาธารณูปโภค

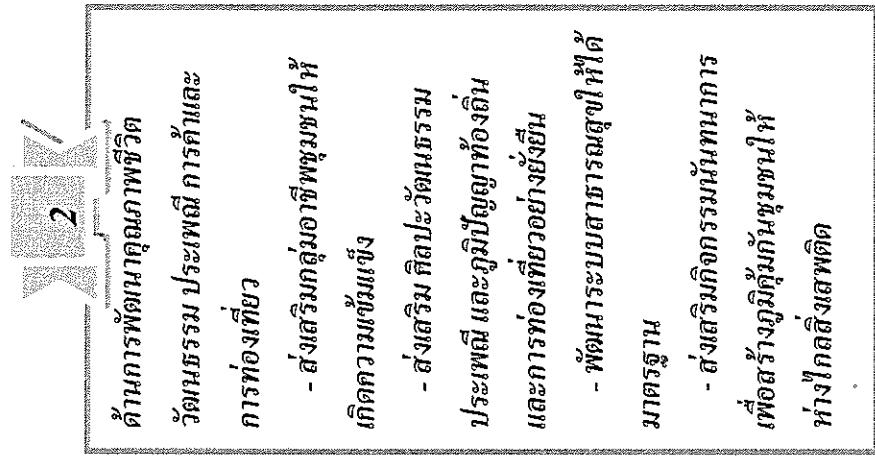

**2**

ด้านการพัฒนาคุณภาพชีวิต วัฒนธรรม ประเพณี การค้าและการท่องเที่ยว

- ส่งเสริมกลุ่มอาชีพชุมชนให้เกิดความเข้มแข็ง
- ส่งเสริม ศิลปะ วัฒนธรรม ประเพณี และภูมิปัญญาท้องถิ่น และการท่องเที่ยวอย่างยั่งยืน
- พัฒนาระบบสาธารณสุขให้ได้มาตรฐาน
- ส่งเสริมกิจกรรมนันทนาการ เพื่อสร้างภูมิคุ้มกันชุมชนให้ห่างไกลสิ่งเสพติด

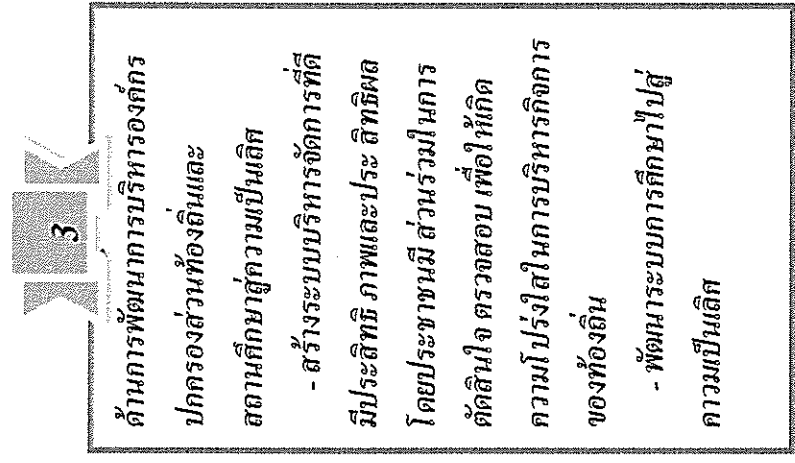

**3**

ด้านการพัฒนาการบริหารองค์กรปกครองส่วนท้องถิ่นและสถานศึกษาสู่ความเป็นเลิศ

- สร้างระบบบริหารจัดการที่ดี มีประสิทธิ ภาพและประ ประสิทธิภาพ โดยประชาชนมีส่วนร่วมในการตัดสินใจ ตรวจสอบ เพื่อให้เกิดความโปร่งใสในการบริหารจัดการของท้องถิ่น
- พัฒนาระบบการศึกษาไปสู่ความเป็นเลิศ

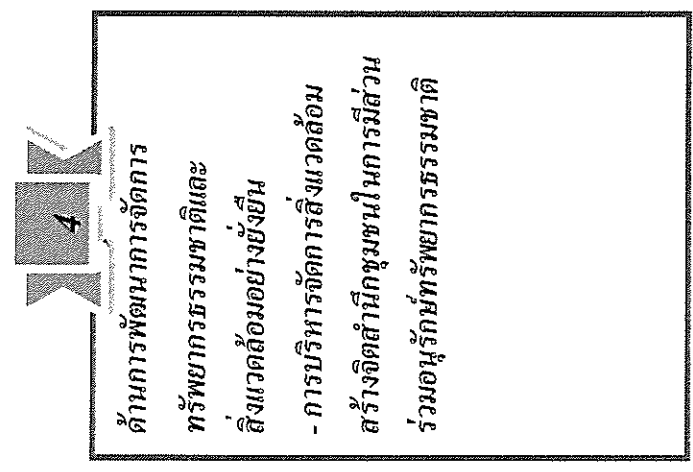

**4**

ด้านการพัฒนาการจัดการทรัพยากรธรรมชาติและสิ่งแวดล้อมอย่างยั่งยืน

- การบริหารจัดการสิ่งแวดล้อม สร้างจิตสำนึกชุมชนในการมีส่วนร่วมอนุรักษ์ทรัพยากรธรรมชาติ



### ๓. การวิเคราะห์เพื่อพัฒนาท้องถิ่น

#### ๓.๑ การวิเคราะห์กรอบการจัดทำยุทธศาสตร์ขององค์กรปกครองส่วนท้องถิ่น

ในการจัดทำแผนพัฒนาท้องถิ่นของเทศบาลได้ใช้การวิเคราะห์ SWOT Analysis/Demand (Demand Analysis)/Global Demand และ Trend ปัจจัยและสถานการณ์การเปลี่ยนแปลงที่มีผลต่อการพัฒนา อย่างน้อยต้องประกอบด้วย การวิเคราะห์ศักยภาพด้านเศรษฐกิจ ด้านสังคม ด้านทรัพยากรธรรมชาติและสิ่งแวดล้อม ซึ่งมีรายละเอียดดังนี้

#### การวิเคราะห์ SWOT Analysis

##### ๑) จุดแข็ง (S : Strength)

- มีผู้บริหารที่มีวิสัยทัศน์กว้างไกล
- ประชาชน ผู้นำชุมชน มีความพร้อมที่จะให้ความร่วมมือกับทางราชการในการพัฒนาท้องถิ่นของตนเอง
- เป็นแหล่งผลิตข้าวหอมมะลิและสินค้าเกษตรกร ส่งออกไปยังจังหวัดภาคกลาง
- ชุมชนเข้มแข็งได้รับการบริการสาธารณะด้านโครงสร้างพื้นฐานครบถ้วน
- ประชาชนยังยึดมั่นในขนบธรรมเนียมประเพณีและวัฒนธรรมท้องถิ่น
- มีสวนสาธารณะ ๒ แห่ง มีแหล่งเก็บน้ำไว้ใช้เพื่อการเกษตรกรรม ๒ แห่ง
- มีตลาดสด ๑ แห่ง
- ประชากรส่วนใหญ่มีอาชีพเกษตรกรรม ผลผลิตทางการเกษตรที่สำคัญ ได้แก่ ข้าว อ้อยและมัน เลี้ยงสัตว์ ฯลฯ
- มีโรงเรียนสังกัด สพฐ. ๒ โรงเรียน สอนตั้งแต่ระดับก่อนประถมศึกษาถึงระดับประถมศึกษา มัธยมศึกษา
- ศูนย์พัฒนาเด็กเล็ก ๑ แห่ง สังกัดเทศบาลตำบลกุดชุมพัฒนา
- มีหน่วยงานรัฐวิสาหกิจ อยู่ในเขตเทศบาล คือ สำนักงานการไฟฟ้าส่วนภูมิภาค สาขา กุดชุม ที่ทำการไปรษณีย์อำเภอ กุดชุม ธนาคารเพื่อการเกษตรและสหกรณ์การเกษตรสาขา กุดชุม
- มีการจัดตั้งชุมชน ๗ ชุมชน ในเขตเทศบาลตำบลกุดชุมพัฒนา ประกอบด้วยตัวแทนของประชาชนในชุมชนเป็นคณะกรรมการ ชุมชนละ ๙ - ๑๕ คน
- มีระบบประปาที่มีน้ำใช้อุปโภคบริโภคตลอดทั้งปี
- เทศบาลตำบลกุดชุมพัฒนา มีศักยภาพเพียงพอที่รองรับการบริการสาธารณะ และแก้ไขปัญหาความเดือดร้อนของประชาชน
- มีสนามกีฬาเอนกประสงค์ จำนวน ๒ แห่ง, สนามบาสเกตบอล ๑ แห่ง สนามฟุตบอล ๒ แห่ง, สนามตะกร้อ จำนวน ๓ แห่ง, สนามเด็กเล่น ๒ แห่ง, หอประชุมเอนกประสงค์ ๑ แห่ง , ศูนย์พัฒนาการเรียนรู้เทศบาล (ศูนย์ออกกำลังกายและศูนย์คอมพิวเตอร์) จำนวน ๑ แห่ง
- มีประเพณีแห่บุญบั้งไฟห้วงเดือน พฤษภาคม – มิถุนายน ของทุกปี
- มีวัด ๗ แห่ง
- เทศบาลมีระบบเสียงตามสายประชาสัมพันธ์ ให้ประชาชนได้รับทราบข้อมูลข่าวสาร
- ชุมชนในเขตเทศบาล มีหอกระจายข่าวประชาสัมพันธ์ให้ประชาชนในชุมชนได้รับทราบข้อมูลข่าวสาร

- มีการให้บริการด้านการสื่อสารของบริษัททีโอที แคทเทเลคอม และมีสัญญาณ  
โทรศัพท์ไร้สายของ ของเอกชนหลายบริษัท

- มีกองทุนในหมู่บ้าน เช่น การออมเงินสัจจะ ฯลฯ
- สถานบริการสาธารณสุขทั้งระดับตำบลและระดับอำเภอในเขตเทศบาล
- สถิติอาชญากรรมในพื้นที่ต่ำ
- มีการเลี้ยงโคขุน

## ๒) จุดอ่อน (W : Weakness)

- การอพยพแรงงานหลังฤดูเก็บเกี่ยว  
- ประชาชนส่วนใหญ่มีความยากจน ประกอบอาชีพทางการเกษตรเพียงอย่างเดียว  
ทำให้ขาดรายได้

- ประชาชนไม่สามารถรวมกลุ่มกันเพื่อดำเนินการด้านเศรษฐกิจของชุมชนในรูปแบบ  
ของกลุ่มอาชีพอย่างเข้มแข็ง

- ตลาดสินค้าการเกษตรยังไม่มีที่ตั้งชัดเจน การประชาสัมพันธ์น้อย  
- การนำเทคโนโลยีมาใช้ในการผลิตและการแปรรูปสินค้าทางการเกษตร ยังมี  
ประสิทธิภาพต่ำ

- ปศุสัตว์ขนาดกลาง ขนาดเล็ก และสัตว์น้ำมีจำนวนน้อย  
- ขาดสถานศึกษาระดับฝึกอาชีพ ขาดแหล่งงานรองรับแรงงานว่างงานนอก  
ฤดูกาล

- ไม่มีสถานประกอบกิจการขนาดใหญ่ ไม่มีโรงงานในพื้นที่

## ๓) โอกาส (O : Opportunity)

- นโยบายสนับสนุนเกษตรอินทรีย์ของจังหวัดยโสธร  
- ความต้องการข้าวหอมมะลิปลอดสารพิษยังมีความต้องการสูง  
- ความต้องการเลี้ยงโคขุนยังมีมาก  
- ภาครัฐมีการส่งเสริมสนับสนุนในการดำเนินชีวิตตามแนวทางปรัชญาเศรษฐกิจ  
พอเพียง

- แนวโน้มการท่องเที่ยวของประเทศเน้นการท่องเที่ยวในเชิงอนุรักษ์

## ๔) ข้อจำกัด (T : Threat)

- พื้นที่บางส่วนประสบปัญหาอุทกภัยและภัยแล้ง
- ราคาผลผลิตไม่แน่นอนขึ้นอยู่กับกลไกตลาดของประเทศ
- นโยบายกีดกันทางการค้าระหว่างประเทศ
- ระยะทางห่างไกลบ้านกับตัวเมืองทำให้ต้นทุนการขนส่งสินค้าสูง
- โรคแมลงศัตรูพืชเข้าทำลายผลผลิตทางการเกษตร
- กระแสวัฒนธรรมต่างประเทศทำให้วิถีชุมชนเปลี่ยนแปลงไป
- น้ำมันเชื้อเพลิงมีราคาสูง

## ๕) การสรุปสถานการณ์พัฒนา (การวิเคราะห์จุดแข็ง จุดอ่อน โอกาส และอุปสรรค)

เทศบาลตำบลกุดชุมพัฒนา ได้ดำเนินการวิเคราะห์สถานการณ์และศักยภาพ เพื่อ  
ชี้ให้เห็นถึงศักยภาพ ปัญหาและความต้องการของประชาชน โดยเทศบาลได้ดำเนินการวิเคราะห์ข้อมูล  
ดังต่อไปนี้

(๑) การวิเคราะห์ข้อมูลเพื่อการจัดทำแผนพัฒนา

ด้านโครงสร้างพื้นฐาน สามารถจำแนกได้ดังนี้

๑) มีเส้นทางคมนาคมในพื้นที่เทศบาลที่เป็นถนนคอนกรีตเสริมเหล็ก ร้อยละ ๗๐ เป้าหมายคือต้องการให้ได้มากกว่านี้หรือร้อยละ ๑๐๐ โดยผู้บริหารมีนโยบายที่จะดำเนินการก่อสร้างถนนคอนกรีตเสริมเหล็กทุกสาย ปัญหาคือ เทศบาลไม่สามารถดำเนินการได้เนื่องจากพื้นที่ยังไม่เป็นที่สาธารณะ จะดำเนินการได้ก็ต่อเมื่อต้องเป็นที่สาธารณะ การแก้ปัญหาคือประสานความร่วมมือกันหลายๆ ฝ่าย เพื่อที่จะทำความเข้าใจกับประชาชนในพื้นที่ และวิธีการที่จะดำเนินการแก้ไขอย่างไร ทั้งนี้ เทศบาลก็ได้ตั้งงบประมาณในส่วนนี้ไว้แล้ว และได้แจ้งประชาสัมพันธ์ให้ประชาชนได้รับทราบถึงเหตุผลเพื่อที่จะได้ช่วยกันแก้ไขปัญหาให้กับชุมชน

๒) การขยายเขตไฟฟ้า ปัจจุบันมีไฟฟ้าใช้ทุกครัวเรือน คิดเป็น ๑๐๐ เปอร์เซ็นต์ ปัญหาคือไฟฟ้าส่องสว่างทางหรือที่สาธารณะยังไม่สามารถดำเนินการครอบคลุมพื้นที่ได้ทั้งหมด เนื่องจากพื้นที่ที่มีความต้องการให้ติดตั้งไฟฟ้าส่องสว่างนั้นยังไม่เป็นที่สาธารณะ เทศบาลจึงไม่สามารถดำเนินการได้เช่นเดียวกับถนน การแก้ปัญหาคือ ประสานความร่วมมือกันหลายๆ ฝ่าย เพื่อที่จะทำความเข้าใจกับประชาชนในพื้นที่ และวิธีการที่จะดำเนินการแก้ไขอย่างไร ทั้งนี้ เทศบาลก็ได้ตั้งงบประมาณในส่วนนี้ไว้แล้ว และได้แจ้งประชาสัมพันธ์ให้ประชาชนได้รับทราบถึงเหตุผลเพื่อที่จะได้ช่วยกันแก้ไขปัญหาให้กับชุมชน

๓) การประปา เทศบาลมีกิจการประปาเป็นของตนเอง สามารถให้บริการได้ครอบคลุมทุกหลังคาเรือน คิดเป็น ๑๐๐ เปอร์เซ็นต์ และมีน้ำใช้ตลอดทั้งปี ปัญหาคือมีข้อร้องเรียนเรื่องน้ำประปาไม่เพียงพอในฤดูแล้ง ปัจจุบันเทศบาลตำบลกุดชุมพัฒนาได้รับเงินอุดหนุนเฉพาะกิจก่อสร้าง ระบบประปาหมู่บ้านขนาดใหญ่ จำนวน ๓ แห่ง ในการบริการประชาชนแล้ว

(๒) การวิเคราะห์ข้อมูลด้านเศรษฐกิจ

จากการสำรวจข้อมูลพื้นฐานพบว่า ประชากรส่วนใหญ่ทำการเกษตร ร้อยละ ๘๐ เช่น ข้าว อ้อย มันสำปะหลัง ตามลำดับ รายได้ส่วนมากมาจากการทำการเกษตร และมีรายได้จากสัตว์เลี้ยงไม่มาก คนอายุ ๑๕ - ๖๐ ปีมีอาชีพและรายได้ ทั้งในพื้นที่และนอกพื้นที่ ชุมชนในเขตเทศบาลบางชุมชนส่วนมากมีอาชีพค้าขาย มีห้างร้าน ร้านค้า ทำให้มีรายได้มากจากการค้าขาย ซึ่งภาวะเศรษฐกิจของเทศบาลจึงไม่เท่ากัน แต่ปัญหาก็คือ รายได้เฉลี่ยต่ำกว่าคนละ ๓๐,๐๐๐ บาทต่อปีร้อยละ ๗๕ ไม่มีการเก็บออม สาเหตุเป็นเพราะว่าราคาผลผลิตทางการเกษตรต่ำค่าครองชีพสูง มีเงินแต่ซื้อของได้น้อยลง ประชากรมีพื้นที่ในการทางเกษตรบางส่วนในที่มีน้ำท่วมเป็นประจำ บางพื้นที่ภาวะฝนทิ้งช่วง มีพื้นที่ในการทำการเกษตรน้อย การขยายตัวของประชากรเพิ่มขึ้นมาก เริ่มเกิดเป็นชุมชนแออัดและส่งผลกระทบต่อสภาวะแวดล้อม เช่น ปริมาณการปล่อยน้ำเสียจากครัวเรือนลงสู่รางระบายน้ำมีมากขึ้น เกิดปัญหาการร้องเรียนมายังเทศบาล การแก้ปัญหาคือ เทศบาลก็ได้ลงพื้นที่แก้ไขปัญหามาในหลายๆ ครั้ง รวมทั้งได้จัดโครงการทำความสะอาดท่อและรางระบายน้ำในชุมชน โดยการจ้างแรงงานในชุมชน ผลที่ได้ปัญหาการระบายน้ำลดลง ประชาชนมีจิตสำนึกและมีส่วนร่วมมากขึ้น และทำให้ประชากรมีรายได้เพิ่มขึ้นอีกทั้งเทศบาล ได้แก้ไขปัญหาโดยจัดโครงการส่งเสริมอาชีพ เพื่อให้ชุมชนมีรายได้เสริมจากการประกอบอาชีพเกษตรกรรม อุดหนุนกลุ่มอาชีพในชุมชน แต่การพัฒนาในด้านนี้ยังไม่บรรลุวัตถุประสงค์เท่าที่ควร เนื่องจากกลุ่มอาชีพต่างๆ ยังขาดความรู้ด้านการบริหารจัดการและความรู้ด้านการตลาด



### (๓) การวิเคราะห์ข้อมูลสังคม

#### - ด้านสุขภาพและสาธารณสุข

จากการสำรวจข้อมูลพื้นฐานพบว่า ประชาชนส่วนมากมีสุขภาพที่ดี มีการคัดกรองสุขภาพให้กับประชาชนกลุ่มเสี่ยง โรคที่มักเกิดแก่ประชากรในชุมชน เช่นกัน ได้แก่ โรคความดัน เบาหวาน โรคเอดส์ โรคไข้เลือดออก มือ-ปาก-เท้าในเด็ก และโรคอื่นๆ อีกมาก มีสถิติเข้ารับการรักษายาบาล ปัญหาคือประชาชนบางรายไม่ยอมไปคัดกรองหรือตรวจสุขภาพประจำปี การแก้ไขปัญหา คือ เทศบาลและหน่วยงานสาธารณสุข โรงพยาบาล ได้จัดกิจกรรมร่วมมือกันรณรงค์ให้ชุมชนเห็นความสำคัญในเรื่องนี้ซึ่งก็ได้ผลในระดับหนึ่ง ประชาชนให้ความร่วมมือเป็นอย่างดี แต่ต้องเป็นการดำเนินการอย่างต่อเนื่องเป็นประจำทุกปี สำหรับเด็กแรกเกิด - ๖ ปี ผู้ปกครองสามารถเลี้ยงดูตรงตามเกณฑ์มาตรฐาน มีเพียง ๑ ราย เท่านั้น ดีไม่ตรงตามเกณฑ์มาตรฐาน จากการสำรวจข้อมูลพื้นฐาน บางครัวเรือนไม่ได้กินอาหารที่ถูกสุขลักษณะ การใช้ยาเพื่อบำบัดอาการเจ็บป่วยที่ไม่เหมาะสม การออกกำลังกายยังไม่สม่ำเสมอ และประชากรส่วนมากไม่ได้รับการตรวจสุขภาพ ปัญหาเหล่านี้เทศบาลพยายามอย่างยิ่งที่จะแก้ไข โดยร่วมมือกับโรงพยาบาล สาธารณสุข จัดกิจกรรมเพื่อแก้ไขปัญหา

#### - ด้านการศึกษา

จากการสำรวจข้อมูลพื้นฐานพบว่า ประชากรอายุ ๑๕ - ๖๐ ปีเต็ม ร้อยละ ๙๙ อ่าน เขียนภาษาไทยและคิดเลขอย่างง่ายได้ เด็กอายุ ๖ - ๑๔ ปี ร้อยละ ๑๐๐ ได้รับการศึกษาภาคบังคับ ๙ ปี ได้เรียนต่อชั้นมัธยมศึกษาปีที่ ๔ หรือเทียบเท่า และที่ไม่ได้เรียนต่อมีงานทำ ร้อยละ ๙๙ ด้านการศึกษาอยู่ในเกณฑ์ที่ดี ปัญหาคือ ยังไม่สามารถที่จะแข่งขันกับเมืองใหญ่ๆ ได้ การแก้ปัญหาของเทศบาล ได้จัดกิจกรรมให้กับเด็กของศูนย์พัฒนาเด็กเล็ก การสนับสนุนอาหารเสริมนม อาหารกลางวัน ในหับทางโรงเรียนในเขตพื้นที่ และร่วมกันจัดกิจกรรมต่างๆ กับทางโรงเรียน

#### - ด้านความปลอดภัยในชีวิตและทรัพย์สิน

จากการสำรวจข้อมูลพื้นฐานพบว่า ส่วนมากครัวเรือนมีการป้องกันอุบัติภัยอย่างถูกวิธี มีความปลอดภัยในชีวิตและทรัพย์สิน ปัญหาคือจากข้อมูลที่สำรวจพบว่ามี ๙ ครัวเรือนที่ไม่มีการป้องกันอุบัติเหตุ อาชญากรรม วิธีการแก้ปัญหาของเทศบาลที่สามารถดำเนินการได้ตามอำนาจหน้าที่และงบประมาณที่มีอยู่อย่างจำกัด คือการติดตั้งกล้องวงจรปิดในจุดที่เป็นที่สาธารณะ ติดตั้งสัญญาณไฟกระพริบทางร่วมทางแยก ก่อสร้างหอนาฬิกาบอเวลาและลูกศรบอกทาง รวมทั้งได้ตั้งจุดตรวจ จุดสกัดจุดบริการ ในช่วงเทศกาลที่มีวันหยุดหลายวันเพื่ออำนวยความสะดวกให้กับประชาชน แต่ปัญหาที่พบเป็นประจำคือการทะเลาะวิวาทของกลุ่มวัยรุ่นโดยเฉพาะในสถานที่จัดงานดนตรี งานมหรสพ เป็นปัญหาที่ชุมชนได้รับผลกระทบเป็นอย่างมาก การแก้ไขปัญหา คือการแจ้งเตือนให้ผู้ปกครองดูแลบุตรหลานของตน ประชาสัมพันธ์ให้ทราบถึงผลกระทบ ผลเสียหาย และโทษที่ได้รับจากการเกิดเหตุทะเลาะวิวาท การขอความร่วมมือไปยังผู้นำ การขอกำลังจาก ตำรวจ ผู้นำ อปพร. เพื่อระงับเหตุไม่ให้เกิดความรุนแรง แต่จะไม่ให้เกิดขึ้นเลยยังเป็นปัญหาที่ปัจจุบันไม่สามารถที่จะแก้ไขได้ ทั้งที่มีการร่วมมือกันหลายฝ่าย เป็นเรื่องที่ทางเทศบาลจะต้องหาวิธีที่จะแก้ไขปัญหาให้กับประชาชนต่อไปตามอำนาจหน้าที่ที่สามารถดำเนินการได้

- ด้านยาเสพติด

ปัญหาเสพติดในชุมชนของเทศบาล จากการที่ทางสถานีตำรวจภูธรได้แจ้งให้กับเทศบาลทราบนั้นพบว่าในเขตเทศบาลมีผู้ที่ติดยาเสพติดแต่เมื่อเทียบกับพื้นที่อื่นถือว่าน้อย และยังไม่มีพบผู้ค้า เหตุผลก็เนื่องมาจากว่าได้รับความร่วมมือกับทางผู้นำ ประชาชน หน่วยงานของเทศบาลที่ช่วยสอดส่องดูแลอยู่เป็นประจำ การแก้ไขปัญหายาเสพติดของเทศบาลสามารถทำได้เฉพาะตามอำนาจหน้าที่

(๔) การวิเคราะห์ข้อมูลด้านทรัพยากรธรรมชาติและสิ่งแวดล้อม

ในพื้นที่ของเทศบาลส่วนมากเป็นพื้นที่สำหรับเพาะปลูกที่อยู่อาศัย ร้านค้า สถานประกอบการ ตามลำดับ และมีพื้นที่เพียงเล็กน้อยที่เป็นพื้นที่สาธารณะ ทรัพยากรธรรมชาติในพื้นที่ก็ได้แก่ ดิน น้ำ ต้นไม้ อากาศที่ไม่มีมลพิษ ปัญหาคือ เนื่องจากว่าพื้นที่บางส่วนเป็นดินเค็ม น้ำใต้ดินก็เค็มหรือไม่ก็เป็นน้ำกร่อย ไม่สามารถที่จะนำน้ำจากใต้ดินมาใช้ในการอุปโภค-บริโภคได้ ต้องอาศัยน้ำดิบจากแหล่งอื่น และน้ำฝน น้ำในการเกษตรก็ต้องรอฤดูฝน มีแหล่งน้ำใช้ในการเกษตรไม่เพียงพอ ปัญหาคือยังไม่สามารถหาแหล่งน้ำสำหรับการเกษตรได้เพิ่มขึ้น เพราะพื้นที่ส่วนมากเป็นของประชาชน เอกชน ปัญหาด้านขยะ เมื่อชุมชนแออัดขยะก็มากขึ้น การแก้ไขปัญหายาเสพติดเทศบาลได้จัดทำโครงการเพื่อแก้ปัญหาให้กับประชาชนและเป็นไปตามความต้องการของประชาชน เช่น โครงการจัดหาถังขยะรองรับขยะให้ครอบคลุมทั้งพื้นที่ โครงการปลูกต้นไม้ในวันสำคัญต่างๆ ในพื้นที่ของตนเองและที่สาธารณะรวมทั้งปรับปรุงสภาพภูมิทัศน์ของเมืองให้ร่มรื่นสวยงาม ให้เป็นเมืองน่าอยู่ เป็นที่พักผ่อนหย่อนใจของประชาชน ฯลฯ เทศบาลได้รับรางวัลสวนสาธารณะน่ารื่นรมย์ ระดับดี จากกรมอนามัย กระทรวงสาธารณสุข (เมื่อวันที่ ๑๘ กันยายน พ.ศ. ๒๕๔๖) และรางวัลสวนสาธารณะหนองใหญ่ ได้รับมาตรฐานระดับดีมากด้านอนามัยสิ่งแวดล้อมและส่งเสริมสุขภาพโครงการสวนสาธารณะน่ารื่นรมย์ วันที่ ๑๖ พฤษภาคม พ.ศ. ๒๕๔๘ จากกรมอนามัย กระทรวงสาธารณสุข

(๕) ด้านการเมือง - การบริหาร

เทศบาลได้จัดตั้งชุมชนในเขตเทศบาล มีทั้งหมด ๗ ชุมชน แต่ละชุมชนมีกรรมการซึ่งเป็นตัวแทนของชุมชน ๙ - ๑๕ คน ประชาชนมีส่วนร่วมในการจัดซื้อจัดจ้างของเทศบาล ประชาชนให้ความร่วมมือด้านการเลือกตั้งเป็นอย่างดีเช่น การเลือกตั้งสมาชิกสภาเทศบาล ในปี พ.ศ. ๒๕๖๔ ประชาชนมาใช้สิทธิเลือกตั้ง จำนวนผู้มาใช้สิทธิเลือกตั้งนายกเทศมนตรี ๒,๗๔๑ คน จากผู้มีสิทธิเลือกตั้งทั้งสิ้น ๓,๗๖๗ คน คิดเป็นร้อยละ ๗๒.๗๖ จำนวนผู้มาใช้สิทธิเลือกตั้งสมาชิกสภาเทศบาลเขตที่ ๑ จำนวน ๑,๓๗๓ คน จากผู้มีสิทธิเลือกตั้งทั้งสิ้น ๑,๙๑๒ คน คิดเป็นร้อยละ ๗๑.๘๑ จำนวนผู้มาใช้สิทธิเลือกตั้งสมาชิกสภาเทศบาลเขตที่ ๒ จำนวน ๑,๓๖๖ คน จากผู้มีสิทธิเลือกตั้งทั้งสิ้น ๑,๘๕๗ คน คิดเป็นร้อยละ ๗๓.๕๖ ปัญหาคือการแข่งขันทางการเมืองค่อนข้างสูง มีจุดที่น่าสังเกตคือ มีการย้ายเข้าย้ายออกช่วงที่มีการเลือกตั้ง ไม่ว่าจะเป็นการเลือกผู้ใหญ่บ้าน สมาชิกสภา นายกเทศมนตรี โดยเฉพาะ การคัดเลือกผู้ใหญ่บ้าน การแก้ไขปัญหายาเสพติดของเทศบาลคือ ขอความร่วมมือ ผู้นำ เจ้าหน้าที่ที่มีหน้าที่รับผิดชอบให้ระมัดระวัง สอดส่องพฤติกรรมและให้รายงานอำเภอทราบ การรณรงค์ ประชาสัมพันธ์ ให้ข้อมูลที่ถูกต้องเกี่ยวกับข้อกฎหมายของการเลือกตั้งที่กระทำได้และทำไม่ได้ให้ประชาชนได้รับทราบ ปัญหาต่างๆ ที่เกิดขึ้นเทศบาลก็ได้พยายามแก้ไข โดยเรื่องจากการประชุมประชาคมท้องถิ่นทุกชุมชนในเขตเทศบาล เป็นต้น

## ส่วนที่ ๓

### การนำแผนพัฒนาท้องถิ่นไปสู่การปฏิบัติ

๑. ยุทธศาสตร์การพัฒนาและแผนงาน

ที่	ยุทธศาสตร์	ด้าน	แผนงาน	หน่วยงาน รับผิดชอบ หลัก	หน่วยงาน สนับสนุน
๑	ยุทธศาสตร์การพัฒนาแหล่งน้ำและโครงสร้างพื้นฐาน	การเศรษฐกิจ	แผนงาน อุตสาหกรรมและ การโยธา	กองช่าง	เทศบาล ตำบลกุดชุม พัฒนา
		บริการชุมชนและ สังคม	แผนงานเคหะและ ชุมชน	กองช่าง	
๒	ยุทธศาสตร์ส่งเสริมคุณภาพชีวิต วัฒนธรรม ประเพณี การค้าและการท่องเที่ยว	บริการชุมชนและ สังคม	แผนงานการศาสนา วัฒนธรรมและ นันทนาการ	กอง การศึกษา	
		บริการชุมชนและ สังคม	แผนงานสังคม สงเคราะห์	สำนัก ปลัดเทศบาล	
		บริการชุมชนและ สังคม	แผนงานสาธารณสุข	กอง สาธารณสุขฯ	
		การเศรษฐกิจ	แผนงานพาณิชย์	กอง สาธารณสุขฯ	
		บริการชุมชนและ สังคม	แผนงานสร้าง ความเข้มแข็งของ ชุมชน	สำนัก ปลัดเทศบาล	
๓	ยุทธศาสตร์การบริหารองค์กรปกครองส่วนท้องถิ่นและสถานศึกษาสู่ความเป็นเลิศ	บริหารทั่วไป	แผนงานบริหาร ทั่วไป	-สำนัก ปลัดเทศบาล -กองคลัง	
		บริหารทั่วไป	แผนงานการรักษา ความสงบภายใน	สำนัก ปลัดเทศบาล	
		บริการชุมชนและ สังคม	แผนงานการศึกษา	กอง การศึกษา	
๔	ยุทธศาสตร์การจัดการทรัพยากรธรรมชาติและสิ่งแวดล้อมอย่างยั่งยืน	บริการชุมชนและ สังคม	แผนงานเคหะและ ชุมชน	กองกอง สาธารณสุขฯ	
		การเศรษฐกิจ	แผนงานการเกษตร	กอง สาธารณสุขฯ	

ผ.๐๑ บัญชีสรุปโครงการพัฒนา

บัญชีสรุปโครงการพัฒนา

แบบ ผ.๐๑

แผนพัฒนาท้องถิ่น ( พ.ศ. ๒๕๖๖ - ๒๕๗๐ )

เทศบาลตำบลกุดชุมพภูมิ อำเภอกุดชุมพภูมิ จังหวัดยโสธร

ยุทธศาสตร์	ปี ๒๕๖๖		ปี ๒๕๖๗		ปี ๒๕๖๘		ปี ๒๕๖๙		ปี ๒๕๗๐		รวม ๕ ปี	
	จำนวนโครงการ	งบประมาณ (บาท)	จำนวนโครงการ	งบประมาณ (บาท)	จำนวนโครงการ	งบประมาณ (บาท)	จำนวนโครงการ	งบประมาณ (บาท)	จำนวนโครงการ	งบประมาณ (บาท)	จำนวนโครงการ	งบประมาณ (บาท)
๑. ยุทธศาสตร์การพัฒนาแหล่งน้ำและโครงสร้างพื้นฐาน												
๑.๑ แผนงานอุตสาหกรรมและการโยธา	๒๕	๒๔,๔๕๗,๕๐๐	๑๑	๒๐,๗๔๐,๐๐๐	๑๒	๒๕,๕๗๐,๐๐๐	๕	๙,๔๕๐,๐๐๐	๓	๙๕๐,๐๐๐	๕๖	๘๑,๑๖๗,๕๐๐
๑.๒ แผนงานเกษตรและชุมชน	๖	๗,๙๕๐,๐๐๐	๓	๒,๗๕๐,๐๐๐	๑	๕๐,๐๐๐	๑	๕๐๐,๐๐๐	-	-	๑๑	๑๑,๑๕๐,๐๐๐
รวม	๓๑	๓๒,๔๐๗,๕๐๐	๑๔	๒๓,๔๙๐,๐๐๐	๑๓	๒๕,๖๒๐,๐๐๐	๖	๙,๙๕๐,๐๐๐	๓	๙๕๐,๐๐๐	๖๗	๙๖,๓๑๗,๕๐๐
๒. ยุทธศาสตร์ส่งเสริมคุณภาพชีวิตวัฒนธรรม ประเพณี การค้า และการท่องเที่ยว												
๒.๑ แผนงานการศาสนาวัฒนธรรมและนันทนาการ	๑๘	๒,๙๕๕,๐๐๐	๑๗	๒,๖๙๕,๐๐๐	๑๗	๒,๖๙๕,๐๐๐	๑๗	๒,๖๙๕,๐๐๐	๑๗	๒,๖๙๕,๐๐๐	๘๖	๑๓,๗๓๕,๐๐๐
๒.๒ แผนงานสังคมสงเคราะห์	๑๑	๘,๘๐๑,๒๐๐	๑๐	๘,๕๕๖,๒๐๐	๑๐	๘,๙๕๖,๒๐๐	๑๐	๘,๙๕๖,๒๐๐	๑๐	๘,๙๕๖,๒๐๐	๕๑	๔๔,๑๘๖,๐๐๐
๒.๓ แผนงานสาธารณสุข	๒๒	๑,๓๗๕,๐๐๐	๒๒	๑,๓๗๕,๐๐๐	๒๒	๑,๓๗๕,๐๐๐	๒๒	๑,๓๗๕,๐๐๐	๒๒	๑,๓๗๕,๐๐๐	๑๑๐	๖,๘๗๕,๐๐๐
๒.๔ แผนงานพาณิชย์	๒	๑๕๖,๘๐๐	๑	๓๐,๐๐๐	๑	๓๐,๐๐๐	๑	๓๐,๐๐๐	๑	๓๐,๐๐๐	๖	๒๗๖,๘๐๐
๒.๕ แผนงานสร้างความเข้มแข็งของชุมชน	๑๙	๔,๐๘๘,๐๐๐	๑๙	๔,๐๗๘,๐๐๐	๑๙	๔,๑๕๘,๐๐๐	๑๙	๔,๑๕๘,๐๐๐	๑๙	๔,๑๕๘,๐๐๐	๙๕	๒๐,๖๔๐,๐๐๐
รวม	๗๒	๑๗,๓๗๖,๐๐๐	๖๙	๑๖,๗๒๔,๒๐๐	๖๙	๑๗,๐๐๕,๒๐๐	๖๙	๑๗,๒๐๕,๒๐๐	๖๙	๑๗,๔๐๕,๒๐๐	๓๔๘	๘๕,๗๑๒,๘๐๐

ยุทธศาสตร์	ปี ๒๕๖๖		ปี ๒๕๖๗		ปี ๒๕๖๘		ปี ๒๕๖๙		ปี ๒๕๗๐		รวม ๕ ปี	
	จำนวนโครงการ	งบประมาณ (บาท)	จำนวนโครงการ	งบประมาณ (บาท)	จำนวนโครงการ	งบประมาณ (บาท)	จำนวนโครงการ	งบประมาณ (บาท)	จำนวนโครงการ	งบประมาณ (บาท)	จำนวนโครงการ	รวม ๕ ปี
๓. ยุทธศาสตร์การบริหารองค์กรปกครองส่วนท้องถิ่น และสถานศึกษาสู่ความเป็นเลิศ												
๓.๑ แผนงานบริหารทั่วไป	๑๗	๕๑๑,๐๐๐	๑๘	๑,๐๑๑,๐๐๐	๑๘	๑,๐๑๑,๐๐๐	๑๘	๕๕๑,๐๐๐	๑๗	๕๑๑,๐๐๐	๘๘	๓,๕๘๕,๐๐๐
๓.๒ แผนงานการรักษาความสงบภายใน	๘	๒,๗๘๒,๕๕๐	๗	๒,๗๕๒,๕๕๐	๖	๗๕๒,๕๕๐	๗	๓,๖๕๒,๕๕๐	๖	๗๕๒,๕๕๐	๓๔	๑๐,๖๘๒,๕๕๐
๓.๓ แผนงานการศึกษา	๓๗	๙,๐๘๕,๐๔๐	๓๗	๙,๒๑๓,๙๕๕	๓๗	๙,๒๕๕,๙๕๕	๓๗	๙,๒๕๕,๙๕๕	๓๗	๙,๒๕๕,๙๕๕	๑๔๕	๕๖,๐๖๖,๘๖๐
รวม	๖๒	๑๒,๓๗๘,๕๙๐	๖๒	๑๒,๙๗๗,๕๐๕	๖๑	๑๑,๐๑๙,๕๐๕	๖๒	๑๓,๕๓๓,๕๐๕	๖๐	๑๐,๕๑๙,๕๐๕	๓๐๗	๖๐,๓๓๘,๑๑๐
๔. ยุทธศาสตร์การจัดการทรัพยากรธรรมชาติและสิ่งแวดล้อม												
๔.๑ แผนงานเกษตรและชุมชน	๙	๒,๓๘๔,๐๐๐	๗	๑,๙๘๕,๐๐๐	๗	๑,๙๘๕,๐๐๐	๘	๒,๙๘๕,๐๐๐	๗	๑,๙๘๕,๐๐๐	๓๘	๑๑,๓๒๕,๐๐๐
๔.๒ แผนงานการเกษตร	๑๒	๑๐,๕๘๐,๐๐๐	๘	๒,๕๕๐,๐๐๐	๘	๒,๕๕๐,๐๐๐	๘	๒,๕๕๐,๐๐๐	๘	๒,๕๕๐,๐๐๐	๔๔	๑๑,๖๐๐,๐๐๐
รวม	๒๑	๑๒,๙๖๔,๐๐๐	๑๕	๒,๕๓๕,๐๐๐	๑๕	๒,๕๓๕,๐๐๐	๑๖	๕,๕๓๕,๐๐๐	๑๕	๒,๕๓๕,๐๐๐	๘๘	๒๖,๙๖๔,๐๐๐
รวมทั้งสิ้น	๑๘๖	๓๕,๑๒๕,๙๙๐	๑๖๐	๕๕,๔๓๑,๖๐๕	๑๕๘	๕๕,๙๘๓,๖๐๕	๑๕๓	๕๓,๗๓๓,๖๐๕	๑๔๗	๓๑,๑๑๓,๖๐๕	๘๐๔	๒๖๑,๒๘๘,๕๑๐

ผ. ๐๒

รายละเอียดโครงการพัฒนา

๒.บัญชีโครงการพัฒนาท้องถิ่น

รายละเอียดโครงการพัฒนา

แผนพัฒนาท้องถิ่น (พ.ศ. ๒๕๖๖ - ๒๕๗๐)

เทศบาลตำบลชุมพัฒนา อำเภออุตุชุม จังหวัดยโสธร

แบบ ผ.๑๖

ก.ยุทธศาสตร์จังหวัด ประเด็นการพัฒนาที่ ๑ : ส่งเสริมเกษตรอินทรีย์ครบวงจรและได้มาตรฐาน

ข.ยุทธศาสตร์การพัฒนาของ อปท.ในเขตจังหวัด ส่งเสริมภาคการเกษตร การพัฒนาแหล่งน้ำและโครงสร้างพื้นฐานที่ได้มาตรฐาน

๑. ยุทธศาสตร์ การพัฒนาแหล่งน้ำและโครงสร้างพื้นฐาน

๑.๑ แผนงานอุตสาหกรรมและการโยธา

ที่	โครงการ	วัตถุประสงค์	เป้าหมาย (ผลผลิตของโครงการ)	งบประมาณ				ตัวชี้วัด (KPI)	ผลที่คาดว่าจะได้รับ	หน่วยงาน รับผิดชอบหลัก
				๒๕๖๖ (บาท)	๒๕๖๗ (บาท)	๒๕๖๘ (บาท)	๒๕๖๙ (บาท)			
๑	โครงการก่อสร้างรางระบายน้ำ คสล.ด้านทิศใต้โรงเรียน เทศบาล ๑ หมู่ที่ ๔ บ้านกุดชุมคุรุ	เพื่อมีทางระบายน้ำเสียและ น้ำฝนได้สะดวก ไม่มีปัญหา น้ำท่วมขังในชุมชน	ก่อสร้างรางระบายน้ำ คสล. กว้าง ๐.๓๐ เมตร ยาว ๒๔๕.๐๐ เมตร ลึก ๐.๕๐ เมตร	-	-	-	-	๒๕๗๐ (บาท)	ไม่มีปัญหาน้ำท่วมขัง ในชุมชน การระบายน้ำ มีประสิทธิภาพ	กองช่าง
๒	โครงการก่อสร้างท่อนกระจาย ข้าว หมู่ที่ ๔ บ้านกุดชุมคุรุ	เพื่อให้มีสถานที่ประชาสัมพันธ์ ภายในชุมชน	ก่อสร้างท่อนกระจายข้าว กว้าง ๐.๕๐ เมตร ยาว ๐.๕๐ เมตร สูง ๙.๐๐ เมตร	๑๐๐,๐๐๐	-	-	-	-	มีสถานที่ประชาสัมพันธ์ ภายในชุมชน	กองช่าง
๓	โครงการก่อสร้างถนน คสล. สายข้างบ้าน นางละมุด คัลละไม่ หมู่ที่ ๕ บ้านเหล่าใหญ่	เพื่อให้ประชาชนมีถนน คมนาคมสัญจรสะดวก รวดเร็วและปลอดภัย	ก่อสร้างถนน คสล. กว้าง ๓.๐๐ เมตร ยาว ๔๐.๐๐ เมตร หนา ๐.๑๕ เมตร พื้นที่ คสล.ไม่น้อยกว่า ๑๒๐.๐๐ ตารางเมตร	-	-	-	-	๑๐๐,๐๐๐	ประชาชนมีความสะดวก ในการสัญจรไป-มา มีความปลอดภัย ถนนได้มาตรฐาน	กองช่าง



ที่	โครงการ	วัตถุประสงค์	เป้าหมาย (ผลผลิตของโครงการ)	งบประมาณ					ตัวชี้วัด (KPI)	ผลที่คาดว่าจะได้รับ	หน่วยงาน รับผิดชอบหลัก
				๒๕๖๖ (บาท)	๒๕๖๗ (บาท)	๒๕๖๘ (บาท)	๒๕๖๙ (บาท)	๒๕๗๐ (บาท)			
๔	โครงการเสริมแหล่งทาง ถนนสายสองนคร-เหล่าใหญ่ หมู่ที่ ๕ บ้านเหล่าใหญ่	เพื่อให้ประชาชนมีถนน คมนาคมสัญจรสะดวก รวดเร็วและปลอดภัย	เสริมแหล่งทาง กว้างเฉลี่ย ๑.๐๐ เมตร ยาว ๑๐๐.๐๐ เมตร (ทั้งสองข้าง)	-	-	๕๐,๐๐๐	-	-	-	ประชาชนมีความสะดวก ในการสัญจรไป-มา มีความปลอดภัย ถนนได้มาตรฐาน	กองช่าง
๕	โครงการก่อสร้างถนน คสล. สายบ้านนายสมนึก ถึง หน้า บ้านนายประสิทธิ์ หมู่ที่ ๕ บ้านสองนคร	เพื่อให้ประชาชนมีถนน คมนาคม สัญจรสะดวก รวดเร็วและปลอดภัย	ก่อสร้างถนน คสล. กว้าง ๔.๐๐ เมตร ยาว ๑๒.๐๐ เมตร ทนมา ๐.๑๕ เมตร หรือรวมพื้นที่ คสล. ไม่น้อยกว่า ๔๘.๐๐ ตร.ม.	๓๖,๐๐๐	-	-	-	-	-	ประชาชนมีความสะดวก ในการสัญจรไป-มา มีความปลอดภัย ถนนได้มาตรฐาน	กองช่าง
๖	โครงการปรับปรุงผิวจราจร โดยปูแอสฟัลต์ติกคอนกรีต ภายในชุมชนบ้านสองนคร หมู่ที่ ๕ (ช่วงถนนวาริราชเดช ถึง กม.ที่ ๐+๓๑๕.๐๐ กม.)	เพื่อให้ประชาชนมีถนน คมนาคม สัญจรสะดวก รวดเร็วและปลอดภัย	ปรับปรุงผิวจราจร กว้าง ๕.๐๐ เมตร ยาว ๓๑๕.๐๐ เมตร ทนมา ๔ เซนติเมตร หรือรวมพื้นที่ลาดยาง ไม่น้อยกว่า ๑,๕๗๕ ตร.ม.	๕๙๘,๕๐๐	-	-	-	-	-	ประชาชนมีความสะดวก ในการสัญจรไป-มา มีความปลอดภัย ถนนได้มาตรฐาน	กองช่าง
๗	โครงการก่อสร้างถนน คสล. สายหลังโรงเรียนบ้านสองนคร (ช่วงถนน คสล.เดิม ถึง กม.ที่ ๐+๑๐๐.๐๐ กม.) หมู่ที่ ๕ บ้านสองนคร	เพื่อให้ประชาชนมีถนน คมนาคมสัญจรสะดวก รวดเร็วและปลอดภัย	ก่อสร้างถนน คสล. กว้าง ๔.๐๐ เมตร ยาว ๑๐๐.๐๐ เมตร ทนมา ๐.๑๕ เมตร หรือรวม พื้นที่ คสล. ไม่น้อยกว่า ๔๐๐.๐๐ ตารางเมตร	๒๙๙,๐๐๐	-	-	-	-	-	ประชาชนมีความสะดวก ในการสัญจรไป-มา มีความปลอดภัย ถนนได้มาตรฐาน	กองช่าง

ที่	โครงการ	วัตถุประสงค์	เป้าหมาย (ผลผลิตของโครงการ)	งบประมาณ					ตัวชี้วัด (KPI)	ผลที่คาดว่าจะ จะได้รับ	หน่วยงาน รับผิดชอบหลัก
				๒๕๖๖ (บาท)	๒๕๖๗ (บาท)	๒๕๖๘ (บาท)	๒๕๖๙ (บาท)	๒๕๗๐ (บาท)			
๘	โครงการพัฒนา คสล. หมู่ที่ ๕ บ้านสองคร	เพื่อให้ประชาชนมีสถานที่ ประกอบกิจกรรมต่างๆ	๑. เพลาน คสล. กว้าง ๑๓.๐๐ เมตร ยาว ๒๐.๐๐ เมตร ๒. เพลาน คสล. กว้าง ๗.๐๐ เมตร ยาว ๓๔.๐๐ เมตร ๓. เพลาน คสล. กว้าง ๕.๐๐ เมตร ยาว ๑๑.๐๐ เมตรหรือรวมพื้นที่ คสล. ทั้งหมดไม่น้อยกว่า ๕๕๓.๐๐ ตร.ม.	-	๔๑๓,๐๐๐	-	-	-	ประชาชนมีสถานที่ ประกอบกิจกรรมต่างๆ	กองช่าง	
๙	โครงการก่อสร้างถนน คสล. สายหลังโรงเรียนบ้านสองคร (ช่วงกม.ที่ ๐+๐.๐๐ ถึง กม.ที่ ๐+๑๐๐.๐๐ กม.) หมู่ที่ ๕ บ้านสองคร	เพื่อให้ประชาชนมีถนน คมนาคมสัญจรสะดวก รวดเร็วและปลอดภัย	ก่อสร้างถนน คสล. กว้าง ๔.๐๐ เมตร ยาว ๑๐๐.๐๐ เมตร หนา ๐.๑๕ เมตร หรือรวม พื้นที่ คสล. ไม่น้อยกว่า ๔๐๐.๐๐ ตารางเมตร	-	-	๒๙๙,๐๐๐	-	ประชาชนมีความสะดวก ในการสัญจรไป-มา มีความปลอดภัย ถนนได้มาตรฐาน	กองช่าง		
๑๐	โครงการติดตั้งป้ายถนน/ซอย ภายในชุมชนในเขตเทศบาล	เพื่อจัดทำป้ายถนน/ซอยต่างๆ	ติดตั้งป้ายถนน/ซอย ภายในชุมชน จำนวน ๗ ชุมชน	๓๐๐,๐๐๐	-	-	-	มีป้ายถนน/ซอยต่างๆ ภายในชุมชน	กองช่าง		
๑๑	โครงการก่อสร้างคอกบังค้ำสัตว์ ภายในชุมชนบ้านสองคร หมู่ที่ ๕	เพื่อให้มีคอกบังค้ำสัตว์ ภายในชุมชน	ก่อสร้างคอกบังค้ำสัตว์ จำนวน ๑ คอก	-	-	-	๕๐,๐๐๐	มีคอกบังค้ำสัตว์ ภายในชุมชน	กองช่าง		

ที่	โครงการ	วัตถุประสงค์	เป้าหมาย (ผลผลิตของโครงการ)	งบประมาณ					ตัวชี้วัด (KPI)	ผลที่คาดว่าจะ จะได้รับ	หน่วยงาน รับผิดชอบหลัก
				๒๕๖๖ (บาท)	๒๕๖๗ (บาท)	๒๕๖๘ (บาท)	๒๕๖๙ (บาท)	๒๕๗๐ (บาท)			
๑๒	โครงการปรับปรุงศาลา ประชาคม หมู่ที่ ๘	เพื่อให้มีสถานที่จัดกิจกรรม ภายในชุมชน	ปรับปรุงศาลาประชาคม จำนวน ๑ แห่ง	๒๐๐,๐๐๐	-	-	-	-	มีสถานที่จัดกิจกรรม ภายในชุมชน	กองช่าง	
๑๓	โครงการก่อสร้างรางระบายน้ำ ขอเทศบาล ๒๙ หมู่ที่ ๘	เพื่อมีทางระบายน้ำเสียและ น้ำฝนได้สะดวก ไม่มีปัญหา น้ำท่วมขังในชุมชน	ก่อสร้างรางระบายน้ำ จำนวน ๑ แห่ง	๕๐๐,๐๐๐	-	-	-	-	ไม่มีปัญหาน้ำท่วมขัง ในชุมชน การระบายน้ำ มีประสิทธิภาพ	กองช่าง	
๑๔	โครงการก่อสร้างระบบกรองน้ำ ฝิวดิน หมู่ที่ ๘	เพื่อให้มีระบบกรองน้ำฝิวดิน ภายในชุมชน	ก่อสร้างระบบกรองน้ำ ฝิวดิน จำนวน ๑ แห่ง	-	๕๐๐,๐๐๐	-	-	-	ประชาชนมีน้ำในการใช้ อุปโภค ที่สะอาด เพียงพอต่อการใช้ บริการ	กองช่าง	
๑๕	โครงการก่อสร้างรางระบายน้ำ ขอเทศบาล ๔๕ หมู่ที่ ๘	เพื่อมีทางระบายน้ำเสียและ น้ำฝนได้สะดวก ไม่มีปัญหา น้ำท่วมขังในชุมชน	ก่อสร้างรางระบายน้ำ จำนวน ๑ แห่ง	-	๕๐๐,๐๐๐	-	-	-	ไม่มีปัญหาน้ำท่วมขัง ในชุมชน การระบายน้ำ มีประสิทธิภาพ	กองช่าง	
๑๖	โครงการก่อสร้างถนน ลูกรังสายทางเข้าหนองแวง หมู่ที่ ๘	เพื่อให้ประชาชนมีถนน คมนาคมสัญจรสะดวก รวดเร็วและปลอดภัย	ก่อสร้างถนนลูกรัง จำนวน ๑ สาย	-	-	๓๐๐,๐๐๐	-	-	ประชาชนมีความสะดวก ในการสัญจรไป-มา มีความปลอดภัย ถนนได้มาตรฐาน	กองช่าง	

ที่	โครงการ	วัตถุประสงค์	เป้าหมาย (ผลผลิตของโครงการ)	งบประมาณ					ตัวชี้วัด (KPI)	ผลที่คาดว่าจะ จะได้รับ	หน่วยงาน รับผิดชอบหลัก
				๒๕๖๖ (บาท)	๒๕๖๗ (บาท)	๒๕๖๘ (บาท)	๒๕๖๙ (บาท)	๒๕๗๐ (บาท)			
๑๗	โครงการขยายผิวจราจร คสล. ซอยเทศบาล ๓๔ (ช่วงถนนวารีราษฎร์ฯ ถึง ถนนจัดสรรฟากตะวันตก) หมู่ที่ ๘	เพื่อให้ประชาชนมีถนน คมนาคมสัญจรสะดวก รวดเร็วและปลอดภัย	ขยายผิวจราจร คสล. กว้าง ๑.๕๐ เมตร ยาว ๑๕๖.๐๐ เมตร และกว้าง ๑.๕๐ เมตร ยาว ๑๕๖.๐๐ เมตร หนา ๐.๑๕ เมตร หรือรวม พื้นที่ คสล. ทั้งหมดไม่น้อย กว่า ๔๔๐.๘๐ ตารางเมตร	-	-	๓๑๔,๐๐๐	-	-	ประชาชนมีความสะดวก ในการสัญจรไป-มา มีความปลอดภัย ถนนได้มาตรฐาน	กองช่าง	
๑๘	โครงการขยายผิวจราจร คสล. ซอยเทศบาล ๓๔ (ช่วงถนนจัดสรรฟากตะวันตก ถึง ถนนจัดสรรฟากตะวัน ตกสุด) หมู่ที่ ๘	เพื่อให้ประชาชนมีถนน คมนาคมสัญจรสะดวก รวดเร็วและปลอดภัย	ขยายผิวจราจร คสล. กว้าง ๓.๐๐ เมตร ยาว ๑๕๗.๐๐ เมตร และกว้าง ๓.๕๐ เมตร ยาว ๑๕๗.๐๐ เมตร หนา ๐.๑๕ เมตร หรือรวมพื้นที่ คสล. ทั้งหมดไม่น้อยกว่า ๑,๐๒๐.๕๐ ตารางเมตร	-	-	๗๒๗,๐๐๐	-	-	ประชาชนมีความสะดวก ในการสัญจรไป-มา มีความปลอดภัย ถนนได้มาตรฐาน	กองช่าง	
๑๙	โครงการขยายผิวจราจร คสล. ซอยเทศบาล ๓๕ (ช่วงถนนจัดสรรฟากตะวันตก ถึง ถนนจัดสรรฟากตะวัน ตกสุด) หมู่ที่ ๘	เพื่อให้ประชาชนมีถนน คมนาคมสัญจรสะดวก รวดเร็วและปลอดภัย	ขยายผิวจราจร คสล. กว้าง ๒.๐๐ เมตร ยาว ๑๕๓.๐๐ เมตร หนา ๐.๑๕ เมตร ทั้งสองฝั่ง หรือรวมพื้นที่ คสล. ไม่น้อย กว่า ๖๑๒.๐๐ ตารางเมตร	-	-	๔๓๖,๐๐๐	-	-	ประชาชนมีความสะดวก ในการสัญจรไป-มา มีความปลอดภัย ถนนได้มาตรฐาน	กองช่าง	

ที่	โครงการ	วัตถุประสงค์	เป้าหมาย (ผลผลิตของโครงการ)	งบประมาณ					ตัวชี้วัด (KPI)	ผลที่คาดว่าจะได้รับ	หน่วยงาน รับผิดชอบหลัก
				๒๕๖๖ (บาท)	๒๕๖๗ (บาท)	๒๕๖๘ (บาท)	๒๕๖๙ (บาท)	๒๕๗๐ (บาท)			
๒๐	โครงการก่อสร้างถนน คสล. ซอยเทศบาล ๓๗ หมู่ที่ ๘	เพื่อให้ประชาชนมีถนน คมนาคมสัญจรสะดวก รวดเร็วและปลอดภัย	ก่อสร้างถนน คสล. กว้าง ๕.๐๐ เมตร ยาว ๑๕๘.๐๐ เมตร หนา ๐.๑๕ เมตร หรือรวม พื้นที่ คสล. ไม่น้อยกว่า ๗๙๐.๐๐ ตารางเมตร	-	-	๖๐๐,๐๐๐	-	-	ประชาชนมีความสะดวก ในการสัญจรไป-มา มีความปลอดภัย ถนนได้มาตรฐาน	กองช่าง	
๒๑	โครงการก่อสร้างถนน คสล. ซอยเทศบาล ๓๘ หมู่ที่ ๘	เพื่อให้ประชาชนมีถนน คมนาคมสัญจรสะดวก รวดเร็วและปลอดภัย	ก่อสร้างถนน คสล. กว้าง ๕.๐๐ เมตร ยาว ๑๕๖.๐๐ เมตร หนา ๐.๑๕ เมตร หรือรวม พื้นที่ คสล. ไม่น้อยกว่า ๗๘๐.๐๐ ตารางเมตร	-	-	๖๐๐,๐๐๐	-	-	ประชาชนมีความสะดวก ในการสัญจรไป-มา มีความปลอดภัย ถนนได้มาตรฐาน	กองช่าง	
๒๒	โครงการก่อสร้างถนน คสล. ซอยเทศบาล ๔๔ หมู่ที่ ๘	เพื่อให้ประชาชนมีถนน คมนาคมสัญจรสะดวก รวดเร็วและปลอดภัย	ก่อสร้างถนน คสล. กว้าง ๕.๐๐ เมตร ยาว ๑๕๗.๐๐ เมตร หนา ๐.๑๕ เมตร หรือรวม พื้นที่ คสล. ไม่น้อยกว่า ๗๘๕.๐๐ ตารางเมตร	-	-	๖๐๐,๐๐๐	-	-	ประชาชนมีความสะดวก ในการสัญจรไป-มา มีความปลอดภัย ถนนได้มาตรฐาน	กองช่าง	
๒๓	โครงการก่อสร้างถนน คสล. ซอยเทศบาล ๔๕ หมู่ที่ ๘	เพื่อให้ประชาชนมีถนน คมนาคมสัญจรสะดวก รวดเร็วและปลอดภัย	ก่อสร้างถนน คสล. กว้าง ๕.๐๐ เมตร ยาว ๑๕๘.๐๐ เมตร หนา ๐.๑๕ เมตร หรือรวม พื้นที่ คสล. ไม่น้อยกว่า ๗๙๐.๐๐ ตารางเมตร	-	-	๖๐๐,๐๐๐	-	-	ประชาชนมีความสะดวก ในการสัญจรไป-มา มีความปลอดภัย ถนนได้มาตรฐาน	กองช่าง	

ที่	โครงการ	วัตถุประสงค์	เป้าหมาย (ผลผลิตของโครงการ)	งบประมาณ					ตัวชี้วัด (KPI)	ผลที่คาดว่าจะได้รับ	หน่วยงาน รับผิดชอบหลัก
				๒๕๖๖ (บาท)	๒๕๖๗ (บาท)	๒๕๖๘ (บาท)	๒๕๖๙ (บาท)	๒๕๗๐ (บาท)			
๒๔	โครงการก่อสร้างถนน คสล. สายนา อบรรพต หมู่ที่ ๙ บ้านโคกสูง	-เพื่อให้ประชาชนมีถนน คมนาคม สัจจร สะดวก รวดเร็ว ปลอดภัย	ก่อสร้างถนน คสล. กว้าง ๔.๐๐เมตร ยาว ๑๕๐.๐๐ เมตร หน้า ๐.๑๕ เมตร รวมพื้นที่ คสล.ไม่น้อยกว่า ๖๐๐.๐๐ ตร.ม.	-	๓๖๗,๐๐๐	-	-	-	ชุมชนมีความสะดวก ในการสัญจรมีเส้นทาง ที่ปลอดภัย	กองช่าง	
๒๕	โครงการวางท่อระบายน้ำพร้อม บ่อพัก ขอยเทศบาล ๑๔ หมู่ที่ ๑๔	-เพื่อให้มีทางระบายน้ำที่ สะดวกและไม่มีปัญหา น้ำท่วมขังในชุมชน	ท่อระบายน้ำ คสล. ขนาด กว้าง ๐.๔๐ ม. ยาว ๑๖๑ ม. พร้อมบ่อพัก	๓๒๒,๐๐๐	-	-	-	ไม่มีปัญหาน้ำท่วมขัง ในชุมชนการระบายน้ำ มีประสิทธิภาพ	กองช่าง		
๒๖	โครงการวางท่อระบายน้ำพร้อม บ่อพัก ขอยเทศบาล ๑๕ หมู่ที่ ๑๔	-เพื่อให้มีทางระบายน้ำที่ สะดวกและไม่มีปัญหา น้ำท่วมขังในชุมชน	ท่อระบายน้ำ คสล.ขนาด กว้าง ๐.๔๐ ม. ยาว ๑๖๓ ม. พร้อมบ่อพัก	๓๒๖,๐๐๐	-	-	-	ไม่มีปัญหาน้ำท่วมขัง ในชุมชนการระบายน้ำ มีประสิทธิภาพ	กองช่าง		
๒๗	โครงการวางท่อระบายน้ำพร้อม บ่อพัก ขอยเทศบาล ๑๖ หมู่ที่ ๑๔	-เพื่อให้มีทางระบายน้ำที่ สะดวกและไม่มีปัญหา น้ำท่วมขังในชุมชน	ท่อระบายน้ำ คสล.ขนาด กว้าง ๐.๔๐ ม. ยาว ๑๖๓ ม. พร้อมบ่อพัก	๓๒๖,๐๐๐	-	-	-	ไม่มีปัญหาน้ำท่วมขัง ในชุมชนการระบายน้ำ มีประสิทธิภาพ	กองช่าง		
๒๘	โครงการวางท่อระบายน้ำพร้อม บ่อพัก ขอยเทศบาล ๑๕ หมู่ที่ ๑๔	-เพื่อให้มีทางระบายน้ำที่ สะดวกและไม่มีปัญหา น้ำท่วมขังในชุมชน	ท่อระบายน้ำ คสล.ขนาด กว้าง ๐.๔๐ ม. ยาว ๑๕๐ ม. พร้อมบ่อพัก	๓๒๐,๐๐๐	-	-	-	ไม่มีปัญหาน้ำท่วมขัง ในชุมชนการระบายน้ำ มีประสิทธิภาพ	กองช่าง		

ที่	โครงการ	วัตถุประสงค์	เป้าหมาย (ผลผลิตของโครงการ)	งบประมาณ						ตัวชี้วัด (KPI)	ผลที่คาดว่าจะได้รับ	หน่วยงาน รับผิดชอบหลัก
				๒๕๖๖ (บาท)	๒๕๖๗ (บาท)	๒๕๖๘ (บาท)	๒๕๖๙ (บาท)	๒๕๗๐ (บาท)				
๒๙	โครงการวางท่อระบายน้ำพร้อมบ่อพัก ขอยเทศบาล ๒๐ หมู่ที่ ๑๔	-เพื่อให้มีทางระบายน้ำที่สะดวกและไม่มีปัญหาน้ำท่วมขังในชุมชน	ท่อระบายน้ำ คล.ขนาด กว้าง ๐.๔๐ ม. ยาว ๑๗๖ ม. พร้อมบ่อพัก	๓๕๒,๐๐๐	-	-	-	-	-	ไม่มีปัญหาน้ำท่วมขังในชุมชนการระบายน้ำมีประสิทธิภาพ	กองช่าง	
๓๐	โครงการวางท่อระบายน้ำพร้อมบ่อพัก ขอยเทศบาล ๒๑ หมู่ที่ ๑๔	-เพื่อให้มีทางระบายน้ำที่สะดวกและไม่มีปัญหาน้ำท่วมขังในชุมชน	ท่อระบายน้ำ คล.ขนาด กว้าง ๐.๔๐ ม. ยาว ๑๖๘ ม. พร้อมบ่อพัก	๓๓๖,๐๐๐	-	-	-	-	-	ไม่มีปัญหาน้ำท่วมขังในชุมชนการระบายน้ำมีประสิทธิภาพ	กองช่าง	
๓๑	โครงการวางท่อระบายน้ำพร้อมบ่อพัก ขอยเทศบาล ๒๒ หมู่ที่ ๑๔	-เพื่อให้มีทางระบายน้ำที่สะดวกและไม่มีปัญหาน้ำท่วมขังในชุมชน	ท่อระบายน้ำ คล.ขนาด กว้าง ๐.๔๐ ม. ยาว ๑๗๖ ม. พร้อมบ่อพัก	๓๕๒,๐๐๐	-	-	-	-	-	ไม่มีปัญหาน้ำท่วมขังในชุมชนการระบายน้ำมีประสิทธิภาพ	กองช่าง	
๓๒	โครงการวางท่อระบายน้ำพร้อมบ่อพัก ขอยเทศบาล ๒๓ หมู่ที่ ๑๔	-เพื่อให้มีทางระบายน้ำที่สะดวกและไม่มีปัญหาน้ำท่วมขังในชุมชน	ท่อระบายน้ำ คล.ขนาด กว้าง ๐.๔๐ ม. ยาว ๑๗๒ ม. พร้อมบ่อพัก	-	-	๓๔๔,๐๐๐	-	-	-	ไม่มีปัญหาน้ำท่วมขังในชุมชนการระบายน้ำมีประสิทธิภาพ	กองช่าง	
๓๓	โครงการก่อสร้างหลังคาคลุมระบบกรองประปาผิวดิน ประปาหมู่บ้านแบบบาดาลขนาดใหญ่ หมู่ที่ ๑๔	เพื่อเพิ่มประสิทธิภาพในการใช้งานของระบบกรองน้ำผิวดิน	สร้างหลังคาคลุมระบบกรองน้ำประปาผิวดิน ประปาหมู่บ้านแบบบาดาลขนาดใหญ่ หมู่ที่ ๑๔	-	-	-	-	๕๐,๐๐๐	-	มีระบบกรองน้ำผิวดินที่มีประสิทธิภาพในการทำงาน	กองช่าง	
๓๔	โครงการก่อสร้างทอกรจ่ายข้าว หมู่ที่ ๑๔ บ้านกุดชุมพัฒนา	เพื่อให้มีสถานที่ประชาสัมพันธ์ภายในชุมชน	ก่อสร้างทอกรจ่ายข้าว กว้าง ๐.๔๐ เมตร ยาว ๐.๔๐ เมตร สูง ๙.๐๐ เมตร	๑๐๐,๐๐๐	-	-	-	-	-	มีสถานที่ประชาสัมพันธ์ภายในชุมชน	กองช่าง	

ที่	โครงการ	วัตถุประสงค์	เป้าหมาย (ผลผลิตของโครงการ)	งบประมาณ						ตัวชี้วัด (KPI)	ผลที่คาดว่าจะได้รับ	หน่วยงาน รับผิดชอบหลัก
				๒๕๖๖ (บาท)	๒๕๖๗ (บาท)	๒๕๖๘ (บาท)	๒๕๖๙ (บาท)	๒๕๗๐ (บาท)				
๓๕	โครงการก่อสร้างระบบจ่ายน้ำ ซอยเทศบาล ๒๖ หมู่ที่ ๑๕	เพื่อให้มีทางระบายน้ำเสียและ น้ำฝนได้สะดวก ไม่มีปัญหา น้ำท่วมขังในชุมชน	ก่อสร้างระบบจ่ายน้ำ คสล. กว้าง ๐.๓๐ เมตร ยาว ๒๐๐.๐๐ เมตร ลึก ๐.๕๐ เมตร	-	๘๕๐,๐๐๐	-	-	-	-	ไม่มีปัญหาหน้าท่วมขัง ในชุมชน การระบาย น้ำมีประสิทธิภาพ	กองช่าง	
๓๖	โครงการขยายทางเชื่อม ภายในชุมชน หมู่ที่ ๑๔	เพื่อให้ประชาชนมีถนน คมนาคมสัญจรสะดวก รวดเร็วและปลอดภัย	ขยายทางเชื่อม ภายในชุมชน หมู่ที่ ๑๔ จำนวน ๑ แห่ง	-	-	๕๐๐,๐๐๐	-	-	-	มีถนนคมนาคมสัญจร สะดวก รวดเร็วและ ปลอดภัย	กองช่าง	
๓๗	โครงการก่อสร้างถนน คสล. สายข้างบ้าน อ.จักรี- หนองไม้ตาย หมู่ที่ ๑๔	เพื่อให้ประชาชนมีถนน คมนาคมสัญจรสะดวก รวดเร็วและปลอดภัย	ก่อสร้างถนน คสล. กว้าง ๕.๐๐ ม. ยาว ๑๐๐.๐๐ ม.หนา ๐.๑๕ ม. พื้นที่ คสล. ไม่น้อยกว่า ๕๐๐.๐๐ ตารางเมตร	-	-	-	๔๐๐,๐๐๐	-	-	ชุมชนมีความสะดวก ในการสัญจรมีเส้นทาง ที่ปลอดภัย	กองช่าง	
๓๘	โครงการก่อสร้างถนน ลูกรังสายสามแยกบ้าน สห.คณิต-บ้านกุดชุมโน หมู่ที่ ๑๔	เพื่อให้ประชาชนมีถนน คมนาคมสัญจรสะดวก รวดเร็วและปลอดภัย	ก่อสร้างถนนลูกรัง จำนวน ๑ สาย	-	-	-	-	๓๐๐,๐๐๐	-	ชุมชนมีความสะดวก ในการสัญจรมีเส้นทาง ที่ปลอดภัย	กองช่าง	
๓๙	โครงการก่อสร้างกระจ่ายข้าว หมู่ที่ ๑๗ บ้านกุดชุมพัฒนา	เพื่อให้มีสถานที่ประชาสัมพันธ์ ภายในชุมชน	ก่อสร้างหอกระจายข่าว กว้าง ๐.๕๐ เมตร ยาว ๐.๕๐ เมตร สูง ๙.๐๐ เมตร	๑๐๐,๐๐๐	-	-	-	-	-	มีสถานที่ประชาสัมพันธ์ภายในชุมชน	กองช่าง	



ที่	โครงการ	วัตถุประสงค์	เป้าหมาย (ผลผลิตของโครงการ)	งบประมาณ					ตัวชี้วัด (KPI)	ผลที่คาดว่าจะ จะได้รับ	หน่วยงาน รับผิดชอบหลัก
				๒๕๖๖ (บาท)	๒๕๖๗ (บาท)	๒๕๖๘ (บาท)	๒๕๖๙ (บาท)	๒๕๗๐ (บาท)			
๔๐	โครงการก่อสร้างระบบระบายน้ำ ขอรับการไฟฟ้าอำเภออุตุชม หมู่ที่ ๑๗	เพื่อมีทางระบายน้ำเสีย และน้ำฝนได้สะดวกไม่มีปัญหา น้ำท่วมขังในชุมชน	ก่อสร้างระบบระบายน้ำ คสล. กว้าง ๐.๓๐ เมตร ยาว ๒๐๐.๐๐ เมตร ลึก ๐.๕๐ เมตร	-	๕๐๐,๐๐๐	-	-	-	ไม่มีปัญหาน้ำท่วมขัง ในชุมชน การระบาย น้ำมีประสิทธิภาพ	กองช่าง	
๔๑	โครงการต่อเติมศาลาเอนก ประสงค์ข้างศาลเจ้าพ่อหลักเมือง หมู่ที่ ๘	เพื่อให้มีสถานที่จัดกิจกรรม ภายในชุมชน	ต่อเติมศาลาเอนกประสงค์ ขนาดกว้าง ๕.๐๐ เมตร ยาว ๒๐.๐๐ เมตร (ทั้งสองข้าง)	๑,๓๐๐,๐๐๐	-	-	-	มีสถานที่จัดกิจกรรม ภายในชุมชน	กองช่าง		
๔๒	โครงการขยายผิวจราจร คสล. ขอข่างโรงพยาบาลอุตุชม หมู่ที่ ๑๔	เพื่อให้ประชาชนมีถนน คมนาคมสัญจรสะดวก รวดเร็วและปลอดภัย	๑. รื้อฟุตบาท รวมพื้นที่ ไม่น้อยกว่า ๗๐๓.๔๒ ตร.ม. ๒. ขยายผิวจราจร คสล. รวมพื้นที่ คสล. ไม่น้อยกว่า ๗๐๓.๔๒ ตารางเมตร	๖๐๐,๐๐๐	-	-	-	เพื่อความสะดวกในการ สัญจรไป-มา มีความ ปลอดภัย ถนนได้ มาตรฐาน	กองช่าง		
	รวม.....๔๒....โครงการ			๗,๔๕๗,๕๐๐	๓,๒๓๐,๐๐๐	๓,๕๗๐,๐๐๐	๑,๖๕๐,๐๐๐	๔,๕๑๐,๐๐๐			

## รายละเอียดโครงการพัฒนา

แผนพัฒนาท้องถิ่น (พ.ศ. ๒๕๖๖ - ๒๕๗๐)

เทศบาลตำบลกุสุมาลย์ อำเภอกุสุมาลย์ จังหวัดยโสธร

ก.ยุทธศาสตร์จังหวัด ประเด็นการพัฒนาที่ ๑ : ส่งเสริมเกษตรอินทรีย์ครบวงจรและได้มาตรฐาน

ข.ยุทธศาสตร์การพัฒนากลุ่ม ออปท. ในเขตจังหวัด ส่งเสริมภาคการเกษตร การพัฒนาแหล่งน้ำและโครงสร้างพื้นฐานให้ได้มาตรฐาน

๑. ยุทธศาสตร์ การพัฒนาแหล่งน้ำและโครงสร้างพื้นฐาน

๑.๒ แผนงานคณะและชุมชน

ที่	โครงการ	วัตถุประสงค์	เป้าหมาย (ผลผลิตของโครงการ)	งบประมาณ					ตัวชี้วัด (KPI)	ผลที่คาดว่าจะได้รับ	หน่วยงาน รับผิดชอบหลัก
				๒๕๖๖ (บาท)	๒๕๖๗ (บาท)	๒๕๖๘ (บาท)	๒๕๖๙ (บาท)	๒๕๗๐ (บาท)			
๑	โครงการวางท่อเมนที่ประปาหมู่บ้าน หมู่ที่ ๔ บ้านกุสุมาลย์	เพื่อให้ประชาชนมีน้ำอุปโภคที่สะอาด	วางท่อเมน PVC ๒ นิ้ว ขึ้น ๘.๕ ยาวประมาณ ๑,๐๐๐ เมตร	๓๐๐,๐๐๐	-	-	-	-	-	ประชาชนมีน้ำอุปโภคที่สะอาด	กองช่าง
๒	โครงการติดตั้งแผงโซลาร์เซลล์ระบบประปาหมู่บ้าน หมู่ที่ ๕ บ้านเหล่าใหญ่	เพื่อให้ประชาชนมีน้ำอุปโภคที่สะอาด	ติดตั้งแผงโซลาร์เซลล์ จำนวน ๑ จุด	๕๐๐,๐๐๐	-	-	-	-	-	ประชาชนมีน้ำอุปโภคที่สะอาด	กองช่าง
๓	โครงการขยายเขตไฟฟ้าสายบ้านนายประมวล-บ้านนายบัวลอย หมู่ที่ ๕ บ้านเหล่าใหญ่	เพื่อให้บริการไฟฟ้าส่องสว่างอย่างทั่วถึงในชุมชน	ขยายเขตไฟฟ้าแรงดัน ระยะทาง ๑๙๕ เมตร	-	๑๕๐,๐๐๐	-	-	-	-	ชุมชนมีไฟฟ้าส่องสว่าง การสัญจรเวลากลางคืนปลอดภัย	กองช่าง
๔	โครงการก่อสร้างห้องน้ำภายในศาลาประชาคม หมู่ที่ ๕ บ้านสองคร	เพื่อให้มีห้องน้ำสาธารณะในการบริการชุมชน	ก่อสร้างห้องน้ำ จำนวน ๔ ห้อง	๒๐๐,๐๐๐	-	-	-	-	-	มีห้องน้ำสาธารณะในการบริการชุมชน	กองช่าง

ที่	โครงการ	วัตถุประสงค์	เป้าหมาย (ผลผลิตของโครงการ)	งบประมาณ					ตัวชี้วัด (KPI)	ผลที่คาดว่าจะได้รับ	หน่วยงาน รับผิดชอบหลัก
				๒๕๖๖ (บาท)	๒๕๖๗ (บาท)	๒๕๖๘ (บาท)	๒๕๖๙ (บาท)	๒๕๗๐ (บาท)			
๕	โครงการติดตั้งแผงโซลาร์เซลล์ระบบประปาหมู่บ้าน หมู่ที่ ๘	เพื่อให้ประชาชนมีน้ำอุปโภคที่สะอาด	ติดตั้งแผงโซลาร์เซลล์ จำนวน ๒ จุด	๔๐๐,๐๐๐	-	-	-	-	ประชาชนมีน้ำอุปโภคที่สะอาด	กองช่าง	
๖	โครงการขยายเขตไฟฟ้าถนนสายบ้านโคกสูง-สองคร หมู่ที่ ๙	เพื่อให้บริการไฟฟ้าส่องสว่างอย่างทั่วถึงในชุมชน	ขยายเขตไฟฟ้าแรงดัน ระยะทาง ๕๐๐ เมตร	๓๕๐,๐๐๐	-	-	-	-	ชุมชนมีไฟฟ้าส่องสว่าง การสัญจรเวลากลางคืนปลอดภัย	กองช่าง	
๗	โครงการขยายเขตไฟฟ้าถนนสายที่นายบรรพต หมู่ที่ ๙ บ้านโคกสูง	เพื่อให้บริการไฟฟ้าส่องสว่างอย่างทั่วถึงในชุมชน	ขยายเขตไฟฟ้าแรงดัน ระยะทาง ๑๕๐ เมตร	-	๑๐๐,๐๐๐	-	-	-	ชุมชนมีไฟฟ้าส่องสว่าง การสัญจรเวลากลางคืนปลอดภัย	กองช่าง	
๘	โครงการวางท่อเมนที่ประปาหมู่บ้าน หมู่ที่ ๙ บ้านโคกสูง	เพื่อให้ประชาชนมีน้ำอุปโภคที่สะอาด	วางท่อเมนที่ PVC ๒ นิ้ว ชั้น ๘.๕ ยาวประมาณ ๑๐๐ เมตร	-	-	๕๐,๐๐๐	-	-	ประชาชนมีน้ำอุปโภคที่สะอาด เพียงพอ	กองช่าง	
๙	โครงการขยายเขตไฟฟ้าถนนสายเจ้าเสด็จ-สะพาน หมู่ที่ ๙ บ้านโคกสูง	เพื่อให้บริการไฟฟ้าส่องสว่างอย่างทั่วถึงในชุมชน	ขยายเขตไฟฟ้าแรงดัน ระยะทาง ๕๓๐ เมตร	-	-	-	๔๐๐,๐๐๐	-	ชุมชนมีไฟฟ้าส่องสว่าง การสัญจรเวลากลางคืนปลอดภัย	กองช่าง	
๑๐	โครงการติดตั้งแผงโซลาร์เซลล์ระบบประปาหมู่บ้าน หมู่ที่ ๑๔ บ้านกุดชุมพ้อมพัฒนา	เพื่อให้ประชาชนมีน้ำอุปโภคที่สะอาด	ติดตั้งแผงโซลาร์เซลล์ จำนวน ๑ จุด	๔๐๐,๐๐๐	-	-	-	-	ประชาชนมีน้ำอุปโภคที่สะอาด เพียงพอต่อความต้องการ	กองช่าง	
	รวม.....๑๐.....โครงการ			๒,๔๕๐,๐๐๐	๒๕๐,๐๐๐	๕๐,๐๐๐	๔๐๐,๐๐๐	-			

รายละเอียดโครงการพัฒนา

แผนพัฒนาท้องถิ่น (พ.ศ. ๒๕๖๖ - ๒๕๗๐)

เทศบาลตำบลกุสุมาลย์ อำเภอกุสุมาลย์ จังหวัดยโสธร

ยุทธศาสตร์จังหวัด ประเด็นยุทธศาสตร์ที่ ๒ ส่งเสริมภูมิปัญญาท้องถิ่น วัฒนธรรมประเพณี และการค้า การท่องเที่ยว

ยุทธศาสตร์การพัฒนาของ อบท.ในเขตจังหวัด ส่งเสริมคุณภาพชีวิต วัฒนธรรมประเพณี การค้าและการท่องเที่ยว

๒. ยุทธศาสตร์ส่งเสริมคุณภาพชีวิต วัฒนธรรม ประเพณี การค้าและการท่องเที่ยว

๒.๑ แผนงานการศาสนาวัฒนธรรมและนันทนาการ

ที่	โครงการ	วัตถุประสงค์	เป้าหมาย (ผลผลิตของโครงการ)	งบประมาณ				ตัวชี้วัด (KPI)	ผลที่คาดว่าจะได้รับ	หน่วยงาน รับผิดชอบหลัก
				๒๕๖๖ (บาท)	๒๕๖๗ (บาท)	๒๕๖๘ (บาท)	๒๕๗๐ (บาท)			
๑	โครงการส่งเสริมประเพณีภูมิปัญญาท้องถิ่น	-เพื่อให้ประชาชนได้อนุรักษ์ สืบต่อดั้งเดิมภูมิปัญญา อันดีงาม ของท้องถิ่น	จัดอบรมหม่อทำขวัญ, หมอสูตร, และด้านอื่น ๆ ที่เป็นภูมิปัญญาท้องถิ่น	๓๐,๐๐๐	๓๐,๐๐๐	๓๐,๐๐๐	๓๐,๐๐๐	๒๕๗๐ (บาท)	- วัฒนธรรมที่งดงามคง อยู่คู่กับชุมชนและท้องถิ่นต่อไป	กองการศึกษา
๒	โครงการสืบสานงานประเพณีวันสงกรานต์ และรดน้ำดำหัว	-เพื่อแสดงความเคารพต่อ ผู้สูงอายุและรักษาวัฒนธรรม ประเพณีที่สำคัญของชาติ	จัดงานรดน้ำดำหัว คณะผู้บริหารและผู้สูงอายุ	๔๐๐,๐๐๐	๔๐๐,๐๐๐	๔๐๐,๐๐๐	๔๐๐,๐๐๐	๔๐๐,๐๐๐	ประเพณีอันดีงามของ ไทยคงอยู่ตลอดไป	กองการศึกษา
๓	โครงการจัดงานประเพณี บุญบั้งไฟ	เพื่อเป็นการอนุรักษ์ประเพณี วัฒนธรรมอันดีงาม ของท้องถิ่นให้คงอยู่สืบไป	ข้าราชการ พนักงาน เทศบาล พ่อค้า ประชาชน ได้ร่วมสืบ สานประเพณีวัฒนธรรม ของท้องถิ่น	๑,๐๐๐,๐๐๐	๑,๐๐๐,๐๐๐	๑,๐๐๐,๐๐๐	๑,๐๐๐,๐๐๐	๑,๐๐๐,๐๐๐	-ชุมชนรักษาประเพณี ท้องถิ่นและสร้างความ สานักคืบในชุมชน	กองการศึกษา

ที่	โครงการ	วัตถุประสงค์	เป้าหมาย (ผลผลิตของโครงการ)	งบประมาณ						ตัวชี้วัด (KPI)	ผลที่คาดว่าจะได้รับ	หน่วยงาน รับผิดชอบหลัก
				๒๕๖๖ (บาท)	๒๕๖๗ (บาท)	๒๕๖๘ (บาท)	๒๕๖๙ (บาท)	๒๕๗๐ (บาท)	รวม (บาท)			
๔	โครงการลานวัฒนธรรมชุมชน หมู่ที่ ๕ สONGคร	เพื่ออนุรักษ์สืบทอดประเพณี วัฒนธรรมอันดีงาม ของท้องถิ่น	ประชาชนร่วมตั้ง บาตรเทโว อนุรักษ์ ประเพณี วัฒนธรรม อันดีงามของท้องถิ่น	๔๐,๐๐๐	๔๐,๐๐๐	๔๐,๐๐๐	๔๐,๐๐๐	๔๐,๐๐๐	๔๐,๐๐๐	ประชาชนเกิดความรัก ความสามัคคี และเป็น การอนุรักษ์ประเพณี วัฒนธรรมให้คงอยู่สืบไป	กองการศึกษา	
๕	โครงการจัดกิจกรรม วันอาสาฬหบูชาและ วันเข้าพรรษา	เพื่อเป็นการสืบทอดพระพุทธ ศาสนาให้คงอยู่สืบไป	ประชาชนร่วมทำบุญ ตักบาตร ถวายต้น เทียน	๒๕,๐๐๐	๒๕,๐๐๐	๒๕,๐๐๐	๒๕,๐๐๐	๒๕,๐๐๐	๒๕,๐๐๐	ประชาชนยึดตามหลัก คำสอนของพระพุทธ ศาสนา และเกิดความ ๕๙ และสามัคคีกันในท้องถิ่น	กองการศึกษา	
๖	โครงการส่งเสริมประเพณี วันออกพรรษา หมู่ ๔ กุดชุมคُر	เพื่อเป็นการสืบทอดพระพุทธ ศาสนาให้คงอยู่สืบไป	จัดกิจกรรมวันออกพรรษา จำนวน ๑ ครั้ง	๔๐,๐๐๐	๔๐,๐๐๐	๔๐,๐๐๐	๔๐,๐๐๐	๔๐,๐๐๐	๔๐,๐๐๐	- ประชาชนสวดอวยมุข เข้าวัด ทำบุญตักบาตร ปฏิบัติธรรม	กองการศึกษา	
๗	โครงการจัดงานสมโภชศาลเจ้า พ่อหลักเมือง	-เพื่อเป็นการอนุรักษ์และสืบ สานประเพณีวัฒนธรรม อันดีงามของท้องถิ่นให้คง อยู่สืบไป	จำนวน ๗ ชุมชน	๑๐๐,๐๐๐	๑๐๐,๐๐๐	๑๐๐,๐๐๐	๑๐๐,๐๐๐	๑๐๐,๐๐๐	๑๐๐,๐๐๐	วัฒนธรรมที่ดีงามคง อยู่กับชุมชนและ ท้องถิ่นต่อไป	กองการศึกษา	
๘	โครงการอุดหนุน ปริมาณกิจกรรมงาน ประเพณีบุญบั้งไฟ ยโสธร	-เพื่อสนับสนุนให้อำเภอ กุดชุมเข้ารวมขบวนแห่งาน ประเพณีบุญบั้งไฟ	อุดหนุนที่ทำการ ปกครองอำเภอ กุดชุม	๒๐,๐๐๐	๒๐,๐๐๐	๒๐,๐๐๐	๒๐,๐๐๐	๒๐,๐๐๐	๒๐,๐๐๐	-อนุรักษ์ประเพณี อันดีงามของ ท้องถิ่น	สำนักปลัดฯ	

ที่	โครงการ	วัตถุประสงค์	เป้าหมาย (ผลผลิตของโครงการ)	งบประมาณ					ตัวชี้วัด (KPI)	ผลที่คาดว่าจะได้รับ	หน่วยงาน รับผิดชอบหลัก
				๒๕๖๖ (บาท)	๒๕๖๗ (บาท)	๒๕๖๘ (บาท)	๒๕๖๙ (บาท)	๒๕๗๐ (บาท)			
๙	โครงการแข่งขันกีฬาเยาวชนและประชาชน	เพื่อส่งเสริม สนับสนุนให้เด็ก เยาวชนและประชาชน ได้ออกกำลังกายและมีประสบการณ์ในการแข่งขันกีฬา และส่งเสริมให้ประชาชนเข้ารับการแข่งขันระดับอำเภอ และจังหวัด อำเภอลำปาง	จัดการแข่งขันกีฬาให้เด็ก เยาวชน ในเขตเทศบาล ตำบลกุดชุมพุงพัฒนา และส่งเสริมให้กีฬาเข้าร่วมแข่งขันระดับอำเภอ และจังหวัด	๕๐,๐๐๐ (บาท)	๕๐,๐๐๐ (บาท)	๕๐,๐๐๐ (บาท)	๕๐,๐๐๐ (บาท)	๕๐,๐๐๐ (บาท)	เด็ก เยาวชน และประชาชน ที่เข้าร่วมการแข่งขันกีฬามีทักษะการเล่นกีฬาอย่างถูกต้องและมีประสิทธิภาพ	กองการศึกษา	
๑๐	โครงการจัดการแข่งขันกีฬา หน่วยงาน	เพื่อส่งเสริม พัฒนาและยกระดับมาตรฐานกีฬา อ.กุดชุมพุง - เพื่อส่งเสริม ให้หน่วยงานต่าง ๆ และภาคประชาชน มีความสามัคคีกัน	จำนวน ๑ ครั้ง	๕๐,๐๐๐ (บาท)	๕๐,๐๐๐ (บาท)	๕๐,๐๐๐ (บาท)	๕๐,๐๐๐ (บาท)	๕๐,๐๐๐ (บาท)	- มาตรฐานการเล่นกีฬา และประชาชนของอำเภอกุดชุมพุงมีสูงขึ้น	กองการศึกษา	
๑๑	โครงการคนไทยสดใสใสใจสุขภาพ	เพื่อสร้างความตระหนักให้ประชาชนทุกเพศทุกวัยเห็นว่าการออกกำลังกายเป็นสิ่งจำเป็นต่อชีวิตที่ทุกคนต้องลงมือปฏิบัติด้วยตนเอง	- จัดกิจกรรมออกกำลังกายแบบแอโรบิค แคนซิ่ง สัปดาห์ละ ๖ วัน - เด็ก เยาวชนและประชาชนในเขตเทศบาลฯ ใกล้เคียงร่วมกิจกรรม ประมาณ ๓๐๐ คน/วัน	๓๐,๐๐๐ (บาท)	๓๐,๐๐๐ (บาท)	๓๐,๐๐๐ (บาท)	๓๐,๐๐๐ (บาท)	๓๐,๐๐๐ (บาท)	ทำให้ประชาชนในเขตเทศบาลตำบลกุดชุมพุงพัฒนาได้ออกกำลังกายอย่างน้อยสัปดาห์ละ ๖ วัน	กองการศึกษา	

ที่	โครงการ	วัตถุประสงค์	เป้าหมาย (ผลผลิตของโครงการ)	งบประมาณ					ตัวชี้วัด (KPI)	ผลที่คาดว่าจะ ได้รับ	หน่วยงาน รับผิดชอบหลัก
				๒๕๖๖ (บาท)	๒๕๖๗ (บาท)	๒๕๖๘ (บาท)	๒๕๖๙ (บาท)	๒๕๗๐ (บาท)			
๑๒	โครงการจัดซื้อเครื่องออกกำลังกาย	เพื่อให้มีอุปกรณ์กีฬาสำหรับประชาชนไว้ใช้ในการออกกำลังกาย	- จัดซื้อ เครื่องออกกำลังกาย เนื้อ ๔ สถานี จำนวน ๑ เครื่อง - จัดซื้อลู่วิ่งไฟฟ้า จำนวน ๔ ตัว กำลัง มอเตอร์ ๓ แรงม้ารองรับ น้ำหนักผู้ใช้ได้ ๑๓๐ กิโลกรัม ฯลฯ	๔๘๐,๐๐๐	๔๘๐,๐๐๐	๔๘๐,๐๐๐	๔๘๐,๐๐๐	๔๘๐,๐๐๐	ยោวชน และประชาชน ได้ออกกำลังกายและ ทำให้สุขภาพร่างกาย สมบูรณ์ แข็งแรง	กองการศึกษา	
๑๓	โครงการแข่งขันกีฬาท้องถิ่น สัมพันธ์	สร้างความสามัคคีระหว่าง องค์กรปกครองส่วนท้องถิ่น ในเขตอำเภอกุดชุม	จำนวน ๑ ครั้ง	๒๐,๐๐๐	๒๐,๐๐๐	๒๐,๐๐๐	๒๐,๐๐๐	๒๐,๐๐๐	สร้างความสามัคคี ระหว่างองค์กรปกครอง ส่วนท้องถิ่นในเขต อำเภอกุดชุม	กองการศึกษา	
๑๔	โครงการจัดหาเครื่องเสียงและ อุปกรณ์พร้อมติดตั้งลานแอโรบิค	เพื่อให้มีเครื่องเสียงและ อุปกรณ์ พร้อมติดตั้ง สำหรับ กิจกรรมการออกกำลังกาย	จัดหาเครื่องเสียงและ อุปกรณ์ จำนวน ๑ ชุด พร้อมติดตั้ง สำหรับใช้ ประโยชน์ในกิจกรรมการ ออกกำลังกาย และ กิจกรรมอื่น ๆ	๒๖๐,๐๐๐	-	-	-	-	ผู้มาออกกำลังกาย ณ ลาน แอโรบิค เครื่องเสียงพร้อม อุปกรณ์สำหรับการ ออกกำลังกาย	กองการศึกษา	

ที่	โครงการ	วัตถุประสงค์	เป้าหมาย (ผลผลิตของโครงการ)	งบประมาณ					ตัวชี้วัด (KPI)	ผลที่คาดว่าจะได้รับ	หน่วยงาน รับผิดชอบหลัก
				๒๕๖๖ (บาท)	๒๕๖๗ (บาท)	๒๕๖๘ (บาท)	๒๕๖๙ (บาท)	๒๕๗๐ (บาท)			
๑๕	โครงการแข่งขันกีฬาด้าน ยาเสพติด	เพื่อให้เยาวชน และประชาชน ร่วมกิจกรรมโครงการแข่งขัน กีฬาด้านยาเสพติด	จำนวน ๑ ครั้ง	๑๕๐,๐๐๐	๑๕๐,๐๐๐	๑๕๐,๐๐๐	๑๕๐,๐๐๐	๑๕๐,๐๐๐	เยาวชน และประชาชน ร่วมกิจกรรมโครงการ แข่งขันกีฬาด้าน ยาเสพติดและส่งนัก กีฬาเข้าร่วมการ แข่งขันในระดับอำเภอ และจังหวัด	กองการศึกษา	
๑๖	โครงการแข่งขันกีฬาเฉลิมฉลอง งานสมโภชศาลเจ้าพ่อหลักเมือง	เพื่อส่งเสริมการออกกำลังกาย เฉลิมฉลองงานสมโภชศาล เจ้าพ่อหลักเมือง	จำนวน ๑ ครั้ง	๖๐,๐๐๐	๖๐,๐๐๐	๖๐,๐๐๐	๖๐,๐๐๐	๖๐,๐๐๐	ประชาชนได้ ออกกำลังกาย เฉลิมฉลองศาลเจ้า พ่อหลักเมือง	กองการศึกษา	
๑๗	โครงการจัดงานประเพณีวันลอย กระทง	เพื่อเป็นการอนุรักษ์ประเพณี วัฒนธรรมอันดีงามของไทย	จัดกิจกรรมวันลอยกระทง จำนวน ๑ ครั้ง/ปี	๑๐๐,๐๐๐	๑๐๐,๐๐๐	๑๐๐,๐๐๐	๑๐๐,๐๐๐	๑๐๐,๐๐๐	ชุมชนรักษาประเพณี และได้ทำกิจกรรม ร่วมกัน	กองการศึกษา	
๑๘	โครงการจัดงานประเพณี บุญคูณลาน (บุญกุ่มข้าวใหญ่)	เพื่อเป็นการอนุรักษ์ สืบสาน ประเพณีอันดีงามของท้องถิ่น (บุญกุ่มข้าวใหญ่)	จัดกิจกรรมสืบสาน ประเพณีบุญคูณลาน (บุญกุ่มข้าวใหญ่)	๑๐๐,๐๐๐	๑๐๐,๐๐๐	๑๐๐,๐๐๐	๑๐๐,๐๐๐	๑๐๐,๐๐๐	ชุมชนรักษาประเพณี และได้ทำกิจกรรม ร่วมกัน	กองการศึกษา	
	รวม.....๑๘.....โครงการ			๒,๙๕๕,๐๐๐	๒,๖๙๕,๐๐๐	๒,๖๙๕,๐๐๐	๒,๖๙๕,๐๐๐	๒,๖๙๕,๐๐๐			



รายละเอียดโครงการพัฒนา

แผนพัฒนาท้องถิ่น (พ.ศ. ๒๕๖๖ - ๒๕๗๐)

เทศบาลตำบลชุมพัฒนา อำเภอกุดชุม จังหวัดยโสธร

ก.ยุทธศาสตร์จังหวัด ประเด็นยุทธศาสตร์ที่ ๒ ส่งเสริมภูมิปัญญาท้องถิ่น วัฒนธรรมประเพณี และการท่องเที่ยว

ข.ยุทธศาสตร์การพัฒนาของ อปท. ในเขตจังหวัด ส่งเสริมคุณภาพชีวิต วัฒนธรรมประเพณี การค้าและการท่องเที่ยว

๒. ยุทธศาสตร์ส่งเสริมคุณภาพชีวิต วัฒนธรรม ประเพณี การค้าและการท่องเที่ยว

๒.๒ แผนงานสังคมสงเคราะห์

ที่	โครงการ	วัตถุประสงค์	เป้าหมาย (ผลผลิตของโครงการ)	งบประมาณ					ตัวชี้วัด (KPI)	ผลที่คาดว่าจะได้รับ	หน่วยงาน รับผิดชอบหลัก
				๒๕๖๖ (บาท)	๒๕๖๗ (บาท)	๒๕๖๘ (บาท)	๒๕๖๙ (บาท)	๒๕๗๐ (บาท)			
๑	โครงการสงเคราะห์เบี้ยยังชีพ ผู้พิการและด้อยโอกาส	-เพื่อให้ผู้พิการมีเบี้ยยังชีพ ดูแลตนเอง	จ่ายเบี้ยยังชีพผู้พิการ และผู้ด้อยโอกาส จำนวน ๗ ชุมชน	๑,๔๔๔,๐๐๐	๑,๕๕๔,๐๐๐	๑,๖๕๔,๐๐๐	๑,๗๕๔,๐๐๐	๑,๘๕๔,๐๐๐	มีการจ่าย เงินเบี้ยยังชีพ ผู้พิการ และ ผู้ด้อยโอกาส ครบร้อยละ ๑๐๐	-ผู้พิการมีเงินเลี้ยงชีพ และได้รับการดูแลจาก ชุมชน	สำนักปลัด เทศบาล
๒	โครงการสงเคราะห์เบี้ยยังชีพ ผู้สูงอายุ	-เพื่อให้ผู้สูงอายุมีเงินเลี้ยงชีพ	จ่ายเบี้ยยังชีพผู้สูงอายุ จำนวน ๗ ชุมชน	๖,๕๑๔,๒๐๐	๖,๖๑๔,๒๐๐	๖,๗๑๔,๒๐๐	๖,๘๑๔,๒๐๐	๖,๙๑๔,๒๐๐	มีการจ่าย เงินเลี้ยงชีพ ผู้สูงอายุ ครบร้อยละ ๑๐๐	-ผู้สูงอายุมีเงินเลี้ยงชีพ และได้รับการดูแลจาก ชุมชน	สำนักปลัด เทศบาล

ที่	โครงการ	วัตถุประสงค์	เป้าหมาย (ผลผลิตของโครงการ)	งบประมาณ						ตัวชี้วัด (KPI)	ผลที่คาดว่าจะได้รับ	หน่วยงาน รับผิดชอบหลัก
				๒๕๖๖ (บาท)	๒๕๖๗ (บาท)	๒๕๖๘ (บาท)	๒๕๖๙ (บาท)	๒๕๗๐ (บาท)				
๓	โครงการสงเคราะห์เบี้ยยังชีพผู้สูงอายุ	-เพื่อให้ผู้สูงอายุเอดส์มีเงินเลี้ยงชีพ	จ่ายเบี้ยยังชีพผู้เอดส์จำนวน ๗ ชุมชน	๔๘,๐๐๐	๔๘,๐๐๐	๔๘,๐๐๐	๔๘,๐๐๐	๔๘,๐๐๐	มีการจ่ายเงินเลี้ยงชีพผู้เอดส์ครบร้อยละ ๑๐๐	-ผู้สูงอายุเอดส์มีเงินเลี้ยงชีพ	สำนักปลัดเทศบาล	
๔	โครงการจัดเก็บข้อมูลพื้นฐาน(อปท.)	-เพื่อใช้ในการวางแผนพัฒนาคุณภาพชีวิตของประชาชนในเขตเทศบาล	จัดกิจกรรมออกพื้นที่จัดเก็บข้อมูลจำนวน ๗ ชุมชน	๓๐,๐๐๐	๓๐,๐๐๐	๓๐,๐๐๐	๓๐,๐๐๐	๓๐,๐๐๐	มีการจัดเก็บข้อมูลชุมชนไม่น้อยกว่าร้อยละ ๖๐	-เทศบาลมีข้อมูลเพื่อการวางแผนพัฒนาชุมชนในด้านต่างๆ	สำนักปลัดเทศบาล	
๕	โครงการสร้างขวัญกำลังใจแก่ผู้สูงอายุและผู้ด้อยโอกาส	-เพื่อให้ผู้สูงอายุและผู้ด้อยโอกาสในเขตเทศบาลให้มีคุณภาพชีวิตมีขวัญกำลังใจที่ดี	มีการจัดกิจกรรมเพื่อเสริมสร้างขวัญกำลังใจผู้สูงอายุและผู้ด้อยโอกาสจำนวน ๑ ครั้ง / ปี	๕๐,๐๐๐	๕๐,๐๐๐	๕๐,๐๐๐	๕๐,๐๐๐	๕๐,๐๐๐	ความพึงพอใจของผู้เข้าร่วมโครงการไม่ต่ำกว่าร้อยละ ๘๐	-ผู้สูงอายุ ผู้ด้อยโอกาส อยู่ในสังคมอย่างมีความสุข	สำนักปลัดเทศบาล	
๖	โครงการส่งเสริมสุขภาพจิตผู้สูงอายุ	-เพื่อให้ผู้สูงอายุมีความสุขกาย สุขภาพใจที่แข็งแรงมีกิจกรรมร่วมกัน	มีการจัดกิจกรรมเพื่อให้ผู้สูงอายุมีกิจกรรมร่วมกันอย่างมีความสุขจำนวน ๑ ครั้ง / ปี	๓๐,๐๐๐	๓๐,๐๐๐	๓๐,๐๐๐	๓๐,๐๐๐	๓๐,๐๐๐	ความพึงพอใจของผู้เข้าร่วมโครงการไม่ต่ำกว่าร้อยละ ๘๐	-ผู้สูงอายุอยู่ในสังคมอย่างมีความสุขได้รับการดูแลจากสังคม	สำนักปลัดเทศบาล	

ที่	โครงการ	วัตถุประสงค์	เป้าหมาย (ผลผลิตของโครงการ)	งบประมาณ					ตัวชี้วัด (KPI)	ผลที่คาดว่าจะ จะได้รับ	หน่วยงาน รับผิดชอบหลัก
				๒๕๖๖ (บาท)	๒๕๖๗ (บาท)	๒๕๖๘ (บาท)	๒๕๖๙ (บาท)	๒๕๗๐ (บาท)			
๗	โครงการอบรมปลูกจิตสำนึก ระเบียบวินัย คุณธรรม จริยธรรม เด็กและเยาวชนในเขตเทศบาล	-เพื่อให้เด็กเยาวชนได้มี กิจกรรมร่วมกันสร้าง ความสามัคคีในชุมชน	จัดให้มีกิจกรรมปลูกจิต สำนึกแก่เด็กและเยาวชน ในเขตเทศบาล ในเรื่องระเบียบ วินัย คุณธรรม จริยธรรม จำนวน ๑ ครั้ง / ปี	๕๐,๐๐๐	๕๐,๐๐๐	๕๐,๐๐๐	๕๐,๐๐๐	๕๐,๐๐๐	ความพึง พอใจของ ผู้เข้าร่วม โครงการไม่ ต่ำกว่าร้อยละ ๘๐	-เยาวชนกล้าแสดง ออกในสิ่งที่ดี มี ความคิดริเริ่มและ มีคุณธรรมจริยธรรม	สำนักปลัด เทศบาล
๘	โครงการส่งเสริมพัฒนาภาพ ชีวิตสร้างความเข้มแข็งกลุ่มสตรี	-เพื่อส่งเสริมกลุ่มสตรีในเขต เทศบาลให้มีคุณภาพชีวิตที่ดี สร้างความเข้มแข็งกลุ่มสตรี	สนับสนุนกิจกรรม ของกลุ่มสตรีในชุมชน ทั้ง ๗ ชุมชน	๕๐,๐๐๐	๕๐,๐๐๐	๕๐,๐๐๐	๕๐,๐๐๐	๕๐,๐๐๐	ความพึง พอใจของ ผู้เข้าร่วม โครงการไม่ ต่ำกว่าร้อยละ ๘๐	-กลุ่มสตรีในเขต เทศบาลมีคุณภาพชีวิต ที่ดีขึ้น	สำนักปลัด เทศบาล
๙	โครงการส่งเสริมกองทุน สวัสดิการชุมชน	-เพื่อส่งเสริมการออมของ ชุมชนให้เกิดสวัสดิการและ ความมั่นคงทางเศรษฐกิจ	มีกิจกรรมส่งเสริม การออมของชุมชน ทั้ง ๗ ชุมชน	๑๐๐,๐๐๐	๑๐๐,๐๐๐	๑๐๐,๐๐๐	๑๐๐,๐๐๐	๑๐๐,๐๐๐	ความพึง พอใจของ ผู้เข้าร่วม โครงการไม่ ต่ำกว่าร้อยละ ๘๐	-ประชาชนในชุมชน มีการออมเงิน คุณภาพชีวิตที่ดี	สำนักปลัด เทศบาล

ที่	โครงการ	วัตถุประสงค์	เป้าหมาย (ผลผลิตของโครงการ)	งบประมาณ					ตัวชี้วัด (KPI)	ผลที่คาดว่าจะ จะได้รับ	หน่วยงาน รับผิดชอบหลัก
				๒๕๖๖ (บาท)	๒๕๖๗ (บาท)	๒๕๖๘ (บาท)	๒๕๖๙ (บาท)	๒๕๗๐ (บาท)			
๑๐	โครงการส่งเสริมความรู้พัฒนา คุณภาพชีวิตเยาวชน สตรี ผู้สูง อายุ ผู้พิการ ผู้ด้อยโอกาสฯ	- เพื่อให้มีสำนึกที่ติดต่อชุมชน - เพื่อสร้างเครือข่ายดูแลภัย ทางสังคมในชุมชน	จัดกิจกรรมให้ความรู้ ในการพัฒนาคุณภาพชีวิต และความปลอดภัย จำนวน ๑ ครั้ง/ปี	๔๐,๐๐๐	๔๐,๐๐๐	๔๐,๐๐๐	๔๐,๐๐๐	๔๐,๐๐๐	ความพึง พอใจของ ผู้เข้าร่วม โครงการไม่ ต่ำกว่าร้อยละ ๘๐	- ประชาชนมีจิตสำนึก ที่ติดต่อชุมชนเกิด เครือข่ายในการดูแล ผู้สูงอายุผู้พิการ ฯ	สำนักปลัด เทศบาล
๑๑	โครงการปรับปรุงอาคารศูนย์ พัฒนาคุณภาพชีวิตและส่งเสริม อาชีพผู้สูงอายุ เทศบาลตำบล กุดชุมพัฒนา	เพื่อให้มีสถานที่ประกอบ กิจกรรม สาธารณประโยชน์ ต่างๆ	๑. คิดผ่านกันยูวี ขนาด ๑.๕x๑.๖ เมตร จำนวน ๘ ชุด ๒. คิดผ่านกันยูวี ขนาด ๒.๐x๒.๐๒ เมตร จำนวน ๔ ชุด ๓. ติดแผ่นซับเสียงแบบ รังไข่ ทน ๒ นิ้ว จำนวน ๒๘๘.๕๖ ตร.ม. ๔. ติดฝ้าเพดานยิปซัม บอร์ดถาดเรียบโครงเคร่า C-LINE	๔๕๕,๐๐๐	-	-	-	-	ความพึง พอใจของ ผู้เข้าร่วม โครงการไม่ ต่ำกว่าร้อยละ ๘๐	มีสถานที่ประกอบ กิจกรรมสาธารณะ ประโยชน์ต่างๆ	สำนักปลัด เทศบาล
	รวม.....โครงการ			๘๘,๐๐๐	๘๘,๐๐๐	๘๘,๐๐๐	๘๘,๐๐๐	๘๘,๐๐๐			

รายละเอียดโครงการพัฒนา

แผนพัฒนาท้องถิ่น (พ.ศ. ๒๕๖๖ - ๒๕๗๐)

เทศบาลตำบลกุสุมาลย์ อำเภอกุสุมาลย์ จังหวัดยโสธร

- ก.ยุทธศาสตร์จังหวัด ประเด็นยุทธศาสตร์ที่ ๒ ส่งเสริมภูมิปัญญาท้องถิ่น วัฒนธรรมประเพณี และการค้า การท่องเที่ยว
- ข.ยุทธศาสตร์การพัฒนาของ อปท.ในเขตจังหวัด ส่งเสริมคุณภาพชีวิต วัฒนธรรมประเพณี การค้าและการท่องเที่ยว
- ๒. ยุทธศาสตร์ส่งเสริมคุณภาพชีวิต วัฒนธรรม ประเพณี การค้าและการท่องเที่ยว

๒.๓ แผนงานสาธารณสุข

ที่	โครงการ	วัตถุประสงค์	เป้าหมาย (ผลผลิตของโครงการ)	งบประมาณ				ตัวชี้วัด (KPI)	ผลที่คาดว่าจะได้รับ	หน่วยงาน รับผิดชอบหลัก
				๒๕๖๖ (บาท)	๒๕๖๗ (บาท)	๒๕๖๘ (บาท)	๒๕๖๙ (บาท)			
๑.	โครงการส่งเสริมสุขภาพประชาชน ในชุมชน	-เพื่อพัฒนา ส่งเสริมให้ ประชาชนได้มีความรู้ ความ เข้าใจในการรักษาสุขภาพ ร่างกายและจิตใจที่ดี	จัดกิจกรรมให้ความรู้ด้าน การส่งเสริมสุขภาพร่างกาย และจิตใจแก่ประชาชนใน เขตเทศบาล ฯ จำนวน ๑ ครั้ง	๕๐,๐๐๐	๕๐,๐๐๐	๕๐,๐๐๐	๕๐,๐๐๐	ประชาชนในเขต เทศบาลมีความรู้ความ เข้าใจเรื่องการรักษา สุขภาพ	กอง สาธารณสุขฯ	
๒	โครงการประกวดหุ่นยนต์แม่	-เพื่อส่งเสริมการเลี้ยงลูกด้วย นมแม่ สร้างความสัมพันธ์อันดี ในครอบครัว	จำนวน ๑ ครั้ง	๓๕,๐๐๐	๓๕,๐๐๐	๓๕,๐๐๐	๓๕,๐๐๐	-ทารกได้รับนมแม่ มีภูมิคุ้มกันทานและ สุขภาพที่ดีอย่างทั่วถึง	กอง สาธารณสุขฯ	
๓	โครงการหน่วยแพทย์เคลื่อนที่	-เพื่อให้การบริการตรวจ รักษา โรคเบื้องต้นและประชาชนเข้าถึง การบริการของรัฐ	จำนวน ๑ ครั้ง	๕๐,๐๐๐	๕๐,๐๐๐	๕๐,๐๐๐	๕๐,๐๐๐	-ประชาชนได้รับการ ตรวจคัดกรองโรคตั้งแต่	กอง สาธารณสุขฯ	

ที่	โครงการ	วัตถุประสงค์	เป้าหมาย (ผลผลิตของโครงการ)	งบประมาณ						ตัวชี้วัด (KPI)	ผลที่คาดว่าจะ จะได้รับ	หน่วยงาน รับผิดชอบหลัก
				๒๕๖๖ (บาท)	๒๕๖๗ (บาท)	๒๕๖๘ (บาท)	๒๕๖๙ (บาท)	๒๕๗๐ (บาท)				
๔	โครงการชุมชนต้นแบบด้านสุขภาพ ๖ อ	-เพื่อพัฒนาและส่งเสริมกิจกรรมให้ประชาชนพบกิจกรรมที่เอื้อต่อกรรมมีสุขภาพดี	จำนวน ๑ ครั้ง	๑๓๕,๐๐๐	๑๓๕,๐๐๐	๑๓๕,๐๐๐	๑๓๕,๐๐๐	๑๓๕,๐๐๐	๑๓๕,๐๐๐	-ประชาชนมีพฤติกรรมสุขภาพที่ถูกต้อง	กอง สาธารณสุขฯ	
๕	โครงการรณรงค์ป้องกันและควบคุมโรคติดต่อตามฤดูกาล	เพื่อป้องกันภาวะระบาดของโรคตามฤดูกาล	จำนวน ๑ ครั้ง	๓๐,๐๐๐	๓๐,๐๐๐	๓๐,๐๐๐	๓๐,๐๐๐	๓๐,๐๐๐	๓๐,๐๐๐	-ปฏิบัติการจากโรคติดต่อลดลง	กอง สาธารณสุขฯ	
๖	โครงการดูแลผู้ป่วยเรื้อรังที่บ้าน (Home Health care)	-เพื่อให้ผู้ป่วยเรื้อรังได้รับการตรวจเยี่ยมอย่างทั่วถึงสามารถป้องกันภาวะแทรกซ้อนได้	จำนวน ๑ ครั้ง	๓๐,๐๐๐	๓๐,๐๐๐	๓๐,๐๐๐	๓๐,๐๐๐	๓๐,๐๐๐	๓๐,๐๐๐	-ผู้ป่วยรับการเยี่ยมบ้านทั่วถึง	กอง สาธารณสุขฯ	
๗	โครงการดูแลผู้สูงอายุและผู้พิการเพื่อส่งเสริมสุขภาพและคุณภาพชีวิตที่ดี	เพื่อส่งเสริมสุขภาพและพัฒนาคุณภาพชีวิตของผู้สูงอายุและผู้พิการ	จำนวน ๑ ครั้ง ผู้สูงอายุ ผู้พิการ	๑๐๐,๐๐๐	๑๐๐,๐๐๐	๑๐๐,๐๐๐	๑๐๐,๐๐๐	๑๐๐,๐๐๐	๑๐๐,๐๐๐	-ผู้สูงอายุและผู้พิการมีสุขภาพและคุณภาพชีวิตดีขึ้น	กอง สาธารณสุขฯ	
๘	โครงการตรวจคัดกรองสุขภาพพนักงานที่ลักษณะงานมีความเสี่ยงสูง	เพื่อให้พนักงานผู้สัมผัสกับขยะมูลฝอยได้รับการตรวจสอบสุขภาพประจำปี	พนักงานจ้าง , พนักงานจ้างเหมา รายวัน ๒๕ คน	๒๕,๐๐๐	๒๕,๐๐๐	๒๕,๐๐๐	๒๕,๐๐๐	๒๕,๐๐๐	๒๕,๐๐๐	-พนักงานได้รับการตรวจสอบสุขภาพอย่างทั่วถึง	กอง สาธารณสุขฯ	
๙	โครงการพัฒนาทักษะพ่อแม่และเด็กในชุมชนเขตเทศบาลตำบลชุมพัฒนา	เพื่อส่งเสริมการเลี้ยงลูกด้วยนมแม่	หญิงตั้งครรภ์ ผู้เลี้ยงดูเด็กมารดาหลังคลอด เจ้าหน้าที่ ๑๑๐ คน	๓๐,๐๐๐	๓๐,๐๐๐	๓๐,๐๐๐	๓๐,๐๐๐	๓๐,๐๐๐	๓๐,๐๐๐	-หญิงตั้งครรภ์และหลังคลอดมีความรู้ในการเลี้ยงดูทารก	กอง สาธารณสุขฯ	

ที่	โครงการ	วัตถุประสงค์	เป้าหมาย (ผลผลิตของโครงการ)	งบประมาณ						ตัวชี้วัด (KPI)	ผลที่คาดว่าจะ จะได้รับ	หน่วยงาน รับผิดชอบหลัก
				๒๕๖๖ (บาท)	๒๕๖๗ (บาท)	๒๕๖๘ (บาท)	๒๕๖๙ (บาท)	๒๕๗๐ (บาท)				
๑๐	โครงการอบรมให้ความรู้เรื่อง การป้องกันโรคเอดส์	-เพื่อให้ความรู้แก่เยาวชนใน การป้องกันโรคเอดส์	จำนวน ๑.ครั้ง/ปี	๓๐,๐๐๐	๓๐,๐๐๐	๓๐,๐๐๐	๓๐,๐๐๐	๓๐,๐๐๐	๓๐,๐๐๐	-เยาวชนมีความรู้ในการ ป้องกันโรคเอดส์	กอง สาธารณสุขฯ	
๑๑	โครงการรณรงค์ปั่นจักรยานเพื่อ สุขภาพ	เพื่อส่งเสริมการออกกำลังกาย ลดพลังงาน ลดโลกร้อน	จำนวน ๑.ครั้ง/ปี	๓๐,๐๐๐	๓๐,๐๐๐	๓๐,๐๐๐	๓๐,๐๐๐	๓๐,๐๐๐	๓๐,๐๐๐	ประชาชนมีสุขภาพแข็งแรง ลดการใช้พลังงาน	กอง สาธารณสุขฯ	
๑๒	โครงการส่งเสริมสุขภาพกาย-ใจ	เพื่อส่งเสริมสุขภาพแก่ ประชาชนทั้งสุขภาพกาย สุขภาพจิต	จำนวน ๑.ครั้ง/ปี	๓๐,๐๐๐	๓๐,๐๐๐	๓๐,๐๐๐	๓๐,๐๐๐	๓๐,๐๐๐	๓๐,๐๐๐	ประชาชนมีสุขภาพ แข็งแรงทั้งสุขภาพกาย สุขภาพใจ	กอง สาธารณสุขฯ	
๑๓	โครงการส่งเสริมความฉลาดทาง อารมณ์	เพื่อส่งเสริมความฉลาดทาง ทางอารมณ์นักเรียน	จำนวน ๑.ครั้ง/ปี	๓๐,๐๐๐	๓๐,๐๐๐	๓๐,๐๐๐	๓๐,๐๐๐	๓๐,๐๐๐	๓๐,๐๐๐	นักเรียนมีสุขภาพ แข็งแรงทั้งสุขภาพกาย สุขภาพใจ	กอง สาธารณสุขฯ	
๑๔	โครงการชุมชน ๔ดี วิถีพอเพียง	เพื่อส่งเสริมพัฒนาคุณภาพชีวิต ของประชาชนให้มีความสุข ปลอดภัย สุขภาพดี รายได้ดี	ชุมชนในเขตเทศบาล จำนวน ๗ ชุมชน	๑๐๐,๐๐๐	๑๐๐,๐๐๐	๑๐๐,๐๐๐	๑๐๐,๐๐๐	๑๐๐,๐๐๐	๑๐๐,๐๐๐	ประชาชนมีสุขภาพดี มีความสุข มีเศรษฐกิจ และรายได้ที่เหมาะสม	กอง สาธารณสุขฯ	
๑๕	เงินอุดหนุนสำหรับการดำเนินงานตามแนวทางการพระราชดำริด้านสาธารณสุข	เพื่อพัฒนางานด้านสาธารณสุข ให้เหมาะสมกับสภาพปัญหา ขอชุมชนให้เข้าถึงบริการด้าน สาธารณสุขชุมชน	ชุมชนในเขตเทศบาล จัดทำโครงการตามพระ ราชดำริด้านสาธารณสุข เพื่อขอรับงบประมาณฯ ชุมชนฯละ ๒๐,๐๐๐ บาท	๑๔๐,๐๐๐	๑๔๐,๐๐๐	๑๔๐,๐๐๐	๑๔๐,๐๐๐	๑๔๐,๐๐๐	๑๔๐,๐๐๐	ประชาชนเข้าถึงบริการ ด้านสาธารณสุขและมี สุขภาพดี	กอง สาธารณสุขฯ	

ที่	โครงการ	วัตถุประสงค์	เป้าหมาย (ผลผลิตของโครงการ)	งบประมาณ						ตัวชี้วัด (KPI)	ผลที่คาดว่าจะ จะได้รับ	หน่วยงาน รับผิดชอบหลัก
				๒๕๖๖ (บาท)	๒๕๖๗ (บาท)	๒๕๖๘ (บาท)	๒๕๖๙ (บาท)	๒๕๗๐ (บาท)				
๑๖	โครงการ สัตว์ปลอดโรค คนปลอดภัย จากโรคพิษสุนัขบ้า ตามพระปณิธานศาสตราจารย์ ดร. สมเด็จพระเจ้าลูกเธอเจ้าฟ้า จุฬารามณ์วลัยลักษณ์ อัครราชกุมารี	เพื่อดำเนินการฉีดวัคซีนป้องกัน ควบคุมโรคพิษสุนัขบ้าตาม จำนวนประชากรสุนัข/แมว ทั้งหมดที่เจ้าของและไม่มีเจ้าของ	ดำเนินการฉีดวัคซีนติดตาม จำนวนประชากรสุนัข/ แมวที่สำรวจ	๕๐,๐๐๐	๕๐,๐๐๐	๕๐,๐๐๐	๕๐,๐๐๐	๕๐,๐๐๐	สุนัข/แมว ทั้งหมดไม่มี เจ้าของ ได้รับการ ฉีดวัคซีน อย่างน้อย ร้อยละ ๘๐	สัตว์ปลอดโรค คนปลอดภัย	กอง สาธารณสุขฯ	
๑๗	โครงการสำรวจข้อมูลจำนวนสัตว์ และขึ้นทะเบียนสัตว์ตามโครงการ สัตว์ปลอดโรค คนปลอดภัยจากโรค พิษสุนัขบ้า ตามพระปณิธาน ศาสตราจารย์ ดร.สมเด็จพระเจ้า ลูกเธอเจ้าฟ้าจุฬารามณ์วลัยลักษณ์ อัครราชกุมารี	เพื่อเป็นค่าตอบแทนให้ผู้ปฏิบัติ งานในการสำรวจจำนวนสัตว์ และขึ้นทะเบียนสัตว์	สำรวจปีละ ๒ ครั้ง ตามจำนวนสุนัขและแมว ตัวละ ๓ บาทต่อครั้ง ของการสำรวจและขึ้น ทะเบียน(ปีละ ๖ บาท)	๑๐,๐๐๐	๑๐,๐๐๐	๑๐,๐๐๐	๑๐,๐๐๐	๑๐,๐๐๐	สุนัข/แมว ทั้งหมดไม่มี เจ้าของ ได้รับการ สำรวจและ ขึ้นทะเบียน ร้อยละ ๑๐๐	มีข้อมูลจำนวนสัตว์ และขึ้นทะเบียนสัตว์ ตามโครงการ	กอง สาธารณสุขฯ	
๑๘	โครงการสมทบระบบหลักประกัน สุขภาพในระดับท้องถิ่นหรือพื้นที่	เพื่อสนับสนุนกิจกรรมด้าน ส่งเสริมสุขภาพ ป้องกันโรค รักษาพยาบาลเบื้องต้นและ ฟื้นฟูสุขภาพของหน่วยงาน สาธารณสุข	ชุมชนทั้ง ๗ ชุมชน	๒๐๐,๐๐๐	๒๐๐,๐๐๐	๒๐๐,๐๐๐	๒๐๐,๐๐๐	๒๐๐,๐๐๐	ชุมชนมีส่วนร่วม ร่วมในระบบ หลักประกัน สุขภาพ ร้อยละ ๑๐๐	ชุมชนได้รับการส่งเสริม สุขภาพป้องกันโรคและ รักษาพยาบาลเบื้องต้น	กอง สาธารณสุขฯ	



ที่	โครงการ	วัตถุประสงค์	เป้าหมาย (ผลผลิตของโครงการ)	งบประมาณ						ตัวชี้วัด (KPI)	ผลที่คาดว่าจะ จะได้รับ	หน่วยงาน รับผิดชอบหลัก
				๒๕๖๖ (บาท)	๒๕๖๗ (บาท)	๒๕๖๘ (บาท)	๒๕๖๙ (บาท)	๒๕๗๐ (บาท)				
๑๙	โครงการอบรมให้ความรู้เรื่องอาชีพ อนามัยและความปลอดภัย	เพื่ออบรมให้ความรู้ และศึกษาดูงานแก่ พนักงานเทศบาลและ ผู้ประกอบการที่ ลักษณะงานมีความเสี่ยง	เพื่อจัดอบรมให้ความ รู้แก่พนักงานเทศบาล และพนักงานจ้าง จำนวน ๑ ครั้ง	๕๐,๐๐๐	๕๐,๐๐๐	๕๐,๐๐๐	๕๐,๐๐๐	๕๐,๐๐๐	มีผู้ผ่านการ อบรมจำนวน ไม่น้อยกว่า ๔๐ คน	พนักงานเทศบาลและ พนักงานจ้างมีความ ปลอดภัยจากการ ปฏิบัติหน้าที่	กอง สาธารณสุขฯ	
๒๐	โครงการอบรมผู้ประกอบการ จำหน่ายอาหารและผู้สัมผัส อาหาร	เพื่อให้ความรู้แก่ผู้ประกอบการ จำหน่ายอาหารและผู้สัมผัส อาหาร	จัดอบรมให้ความรู้แก่ ผู้ประกอบการจำหน่าย อาหารและผู้สัมผัส อาหารในเขตเทศบาลฯ	๙๐,๐๐๐	๙๐,๐๐๐	๙๐,๐๐๐	๙๐,๐๐๐	๙๐,๐๐๐	ผู้เข้าร่วม โครงการ มีความรู้ เพิ่มขึ้น	ประชาชน ในเขตเทศบาลฯ ได้รับโภชนาการที่มี คุณภาพถูกสุขลักษณะ	กอง สาธารณสุขฯ	
๒๑	โครงการส่งเสริมสุขภาพด้าน ร่างกายและจิตใจของเยาวชน	เพื่อให้เยาวชนในเขตพื้นที่มี สุขภาพร่างกาย และจิตใจที่ดี	จัดโครงการให้ความรู้ เด็กและเยาวชนใน เขตพื้นที่	๓๐,๐๐๐	๓๐,๐๐๐	๓๐,๐๐๐	๓๐,๐๐๐	๓๐,๐๐๐	ผู้เข้าร่วม โครงการ มีความรู้ เพิ่มขึ้น	เยาวชนในเขตพื้นที่มี ความรู้ความเข้าใจใน การรักษาสุขภาพและมี สุขภาพทั้งด้านร่างกาย และจิตใจเพิ่มขึ้น	กอง สาธารณสุขฯ	
๒๒	โครงการป้องกันและควบคุม โรคอุบัติใหม่	เพื่อเฝ้าระวัง ป้องกันและ ควบคุมการระบาดของ โรคติดต่ออุบัติใหม่และอุบัติ ซ้ำในพื้นที่	ประชาชนที่เสี่ยงใน เขตพื้นที่เทศบาลตำบล กุดชุมพัฒนา	๑๐๐,๐๐๐	๑๐๐,๐๐๐	๑๐๐,๐๐๐	๑๐๐,๐๐๐	๑๐๐,๐๐๐	ปริมาณการ แพร่ระบาด ลดลง	ลดการแพร่ระบาดของ โรคติดต่ออุบัติใหม่ ในพื้นที่	กอง สาธารณสุขฯ	
	รวม.....๒๒.....โครงการ			๑,๓๗๕,๐๐๐	๑,๓๗๕,๐๐๐	๑,๓๗๕,๐๐๐	๑,๓๗๕,๐๐๐	๑,๓๗๕,๐๐๐	๑,๓๗๕,๐๐๐			

รายละเอียดโครงการพัฒนา

แผนพัฒนาท้องถิ่น (พ.ศ. ๒๕๖๖ - ๒๕๗๐)

เทศบาลตำบลกุตุขุมพัฒนา อำเภอกุตุขุม จังหวัดยโสธร

ยุทธศาสตร์จังหวัด ประเด็นยุทธศาสตร์ที่ ๒ ส่งเสริมภูมิปัญญาท้องถิ่น วัฒนธรรมประเพณี และการท่องเที่ยว

ยุทธศาสตร์การพัฒนาของ อปท.ในเขตจังหวัด ส่งเสริมคุณภาพชีวิต วัฒนธรรมประเพณี การค้าและการท่องเที่ยว

๒. ยุทธศาสตร์ส่งเสริมคุณภาพชีวิต วัฒนธรรม ประเพณี การค้าและการท่องเที่ยว

๒.๔ แผนงานพาณิชย์

ที่	โครงการ	วัตถุประสงค์	เป้าหมาย (ผลผลิตของโครงการ)	งบประมาณ					ตัวชี้วัด (KPI)	ผลที่คาดว่าจะได้รับ	หน่วยงาน รับผิดชอบหลัก
				๒๕๖๖ (บาท)	๒๕๖๗ (บาท)	๒๕๖๘ (บาท)	๒๕๖๙ (บาท)	๒๕๗๐ (บาท)			
๑.	โครงการปรับปรุงตลาดเทศบาลตำบลกุตุขุมพัฒนา	- เพื่อปรับปรุงตลาดเทศบาลตำบลตำบลกุตุขุมพัฒนา ให้มีความสะอาด กว้างขวาง รองรับการให้บริการอย่าง เพียงพอ	ปรับปรุงตลาดเทศบาล โดยมีรายละเอียดดังนี้ ๑. รื้อถอนที่พังกายตรวจ ๒. ปรับปรุงพื้นตลาดพื้นที่ ๙.๖๐ ตร.ม. ๓. ทาสีอาคารตลาดสด	๑๒๖,๘๐๐	-	-	-	-	มีตลาดสะอาดที่สะอาด ถูกหลักอนามัย	กอง สาธารณสุขฯ	
๒	โครงการพัฒนาตลาดสดน้ำซ้อ	เพื่อพัฒนาตลาดสดให้ได้ มาตรฐาน สะอาดถูกหลัก อนามัย	จำนวน ๑ ครั้ง	๓๐,๐๐๐	๓๐,๐๐๐	๓๐,๐๐๐	๓๐,๐๐๐	๓๐,๐๐๐	ตลาดสะอาด ถูกหลัก อนามัย	กอง สาธารณสุขฯ	
	รวม...๒...โครงการ			๑๕๖,๘๐๐	๓๐,๐๐๐	๓๐,๐๐๐	๓๐,๐๐๐	๓๐,๐๐๐			

รายละเอียดโครงการพัฒนา

แบบ ผ.๐๑๒

แผนพัฒนาท้องถิ่น (พ.ศ. ๒๕๖๖ - ๒๕๗๐)

เทศบาลตำบลกุดชุมพภูมิ อำเภอกุดชุมพภูมิ จังหวัดยโสธร

ก.ยุทธศาสตร์จังหวัด ประเด็นยุทธศาสตร์ที่ ๒ ส่งเสริมภูมิปัญญาท้องถิ่น วัฒนธรรมประเพณี และการท่องเที่ยว

ข.ยุทธศาสตร์การพัฒนาของ อปท.ในเขตจังหวัด ส่งเสริมคุณภาพชีวิต วัฒนธรรมประเพณี การค้าและการท่องเที่ยว

๒. ยุทธศาสตร์ส่งเสริมคุณภาพชีวิต วัฒนธรรม ประเพณี การค้าและการท่องเที่ยว

๒.๕ แผนงานสร้างความเข้มแข็งของชุมชน

ที่	โครงการ	วัตถุประสงค์	เป้าหมาย (ผลผลิตของโครงการ)	งบประมาณ					ตัวชี้วัด (KPI)	ผลที่คาดว่าจะได้รับ	หน่วยงาน รับผิดชอบหลัก
				๒๕๖๖ (บาท)	๒๕๖๗ (บาท)	๒๕๖๘ (บาท)	๒๕๖๙ (บาท)	๒๕๗๐ (บาท)			
๑	โครงการพัฒนาศักยภาพและ ศึกษาดูงานคณะกรรมการชุมชน	- เพื่อให้คณะกรรมการชุมชน มีความรู้ ทักษะ ทักษะที่ดี ในการปฏิบัติหน้าที่ เพื่อชุมชน	คณะกรรมการชุมชน ๗ ชุมชน ร่วมพัฒนา และศึกษาดูงาน	๓๐๐,๐๐๐	๓๐๐,๐๐๐	๓๐๐,๐๐๐	๓๐๐,๐๐๐	๓๐๐,๐๐๐	ร้อยละความ พึงพอใจของ ผู้เข้าร่วม กิจกรรม	คณะกรรมการชุมชน ทักษะแนวความคิด ที่ดี ในการปฏิบัติงาน	สำนักปลัดฯ
๒	โครงการส่งเสริมและสนับสนุน การจัดทำแผนชุมชน	เพื่อให้มีช่องทางในการแก้ไข ปัญหาของชุมชนได้อย่าง เหมาะสมและครอบคลุม	จัดประชาคมชุมชน ร่วมกับคณะกรรมการ หมู่บ้าน/ผู้นำชุมชน ในการจัดทำแผนชุมชน	๓๐,๐๐๐	๓๐,๐๐๐	๓๐,๐๐๐	๓๐,๐๐๐	๓๐,๐๐๐	ร้อยละความ พึงพอใจของ ผู้เข้าร่วม กิจกรรม	สามารถวางแผนจัดการ กับทรัพยากรในชุมชน ร่วมกัน	สำนักปลัดฯ
๓	โครงการส่งเสริมอาชีพและ เพิ่มรายได้ให้แก่ชุมชน	- เพื่อส่งเสริมอาชีพแก่ชุมชน เพิ่มรายได้แก่ครัวเรือน	จำนวน ๗ ชุมชน	๑๕๐,๐๐๐	๑๕๐,๐๐๐	๑๕๐,๐๐๐	๑๕๐,๐๐๐	๑๕๐,๐๐๐		-ครัวเรือนมีรายได้ เพิ่มขึ้นมีการพัฒนา อาชีพเศรษฐกิจชุมชน ดีขึ้น	สำนักปลัด
๔	โครงการส่งเสริมอาชีพด้านปศุสัตว์ (การเลี้ยงสัตว์เศรษฐกิจ)	- เพื่อส่งเสริมอาชีพแก่ชุมชน เพิ่มรายได้แก่ครัวเรือน	จัดหาพันธุ์สัตว์แก่ กลุ่มที่สนใจ ๗ ชุมชน	๑๐๐,๐๐๐	๑๐๐,๐๐๐	๑๐๐,๐๐๐	๑๐๐,๐๐๐	๑๐๐,๐๐๐		-ครัวเรือนมีรายได้ เพิ่มขึ้นมีการพัฒนา อาชีพปศุสัตว์	สำนักปลัด

ที่	โครงการ	วัตถุประสงค์	เป้าหมาย (ผลผลิตของโครงการ)	งบประมาณ					ตัวชี้วัด (KPI)	ผลที่คาดว่าจะได้รับ	หน่วยงาน รับผิดชอบหลัก
				๒๕๖๖ (บาท)	๒๕๖๗ (บาท)	๒๕๖๘ (บาท)	๒๕๖๙ (บาท)	๒๕๗๐ (บาท)			
๕	โครงการส่งเสริมอาชีพด้าน หัตถกรรม (การทอผ้า ทอเสื้อ ทำดอกไม้เงินทำ)	-เพื่อส่งเสริมอาชีพแก่ชุมชน เพิ่มรายได้	จำนวน ๗ ชุมชน	๕๐,๐๐๐	๕๐,๐๐๐	๕๐,๐๐๐	๕๐,๐๐๐	๕๐,๐๐๐	-ลดรายจ่าย เพิ่มรายได้ ในครัวเรือน	สำนักปลัด	
๖	โครงการส่งเสริมอาชีพ(การเลี้ยง สัตว์เศรษฐกิจ) กลุ่มเยาวชน	- เด็กเยาวชนใช้เวลาว่างเป็น ประโยชน์	จัดหาพันธุ์สัตว์แม่ กลุ่มเยาวชนที่สนใจ ๗ ชุมชน	๓๕,๐๐๐	๓๕,๐๐๐	๓๕,๐๐๐	๓๕,๐๐๐	๓๕,๐๐๐	-เด็กและเยาวชนมี กิจกรรมร่วมกัน ไม่ยุ่ง เกี่ยวกับยาเสพติด -ลดรายจ่ายใน ครัวเรือน	สำนักปลัด	
๗	โครงการพัฒนาเทศบาลน่าอยู่ อย่างยั่งยืน	เพื่อให้ชุมชนต่างมีส่วนร่วม ในการปรับปรุงพัฒนาให้ เป็นชุมชนน่าอยู่	-การจัดการด้านน้ำเสีย -ด้านสาธารณสุข -ด้านโครงสร้างพื้นฐาน เป็นต้น	๕๐,๐๐๐	๕๐,๐๐๐	๕๐,๐๐๐	๕๐,๐๐๐	๕๐,๐๐๐	ประชาชนในพื้นที่มี ความพอใจในการ จัดการให้เป็น เมืองน่าอยู่	สำนักปลัดฯ	
๘	โครงการป้องกันและแก้ไข ปัญหายาเสพติด	-เพื่อให้ผู้เสพ/ผู้ติดได้รับ การบำบัดฟื้นฟู คืนคนดีสู่ สังคมโดยครอบครัว ชุมชน มีส่วนร่วม	ชุมชนทั้ง ๗ ชุมชน ร่วมกิจกรรมอย่าง เข้มแข็ง	๒๐,๐๐๐	๒๐,๐๐๐	๑๐๐,๐๐๐	๑๐๐,๐๐๐	๑๐๐,๐๐๐	-ปัญหายาเสพติดในชุม ชน ลดลง ประชาชนไม่ ยุ่งเกี่ยวกับยาเสพติด	สำนักปลัดฯ	
๙	โครงการส่งเสริมการบำบัดฟื้นฟู ผู้ติดยาเสพติด	-เพื่อให้ผู้เสพ/ผู้ติดได้รับ การบำบัดฟื้นฟู คืนคนดีสู่ สังคมโดยครอบครัว ชุมชน มีส่วนร่วม	ผู้เข้ารับการบำบัด ชุมชนทั้ง ๗ ชุมชน	๒๐,๐๐๐	๒๐,๐๐๐	๒๐,๐๐๐	๒๐,๐๐๐	๒๐,๐๐๐	-ปัญหายาเสพติดในชุม ชนมีจำนวนลดลง เกิด ความร่วมมือในชุมชน	สำนักปลัดฯ	
๑๐	โครงการฝึกอบรมอาชีพให้แก่ ผู้ผ่านการบำบัดฟื้นฟู	-เพื่อผู้ผ่านการบำบัดฟื้นฟู ได้รับการฝึกอาชีพเพื่อหา รายได้เลี้ยงตนเองได้	ผู้เข้ารับการบำบัด ชุมชนทั้ง ๗ ชุมชน	๒๐,๐๐๐	๒๐,๐๐๐	๒๐,๐๐๐	๒๐,๐๐๐	๒๐,๐๐๐	-ปัญหายาเสพติดในชุม ชนมีจำนวนลดลง เกิด ความร่วมมือในชุมชน	สำนักปลัดฯ	

ที่	โครงการ	วัตถุประสงค์	เป้าหมาย (ผลผลิตของโครงการ)	งบประมาณ					ตัวชี้วัด (KPI)	ผลที่คาดว่าจะ จะได้รับ	หน่วยงาน รับผิดชอบหลัก
				๒๕๖๖ (บาท)	๒๕๖๗ (บาท)	๒๕๖๘ (บาท)	๒๕๖๙ (บาท)	๒๕๗๐ (บาท)			
๑๑	โครงการจัดกิจกรรมนำเยาวชน ห่างไกลยาเสพติด	-เพื่อส่งเสริมเยาวชนสร้าง กิจกรรมอันก่อประโยชน์ต่อตนเอง และสังคม	การจัดกิจกรรมต่างๆ ของกลุ่มเยาวชน	๓๐,๐๐๐	๓๐,๐๐๐	๓๐,๐๐๐	๓๐,๐๐๐	๓๐,๐๐๐	-เยาวชนมีส่วนร่วมใน กิจกรรมเกิดความรับผิดชอบ ต่อตนเองและสังคม	สำนักปลัดฯ	
๑๒	โครงการรณรงค์ป้องกันยา เสพติดในชุมชน	เพื่อส่งเสริมให้ประชาชนให้ ห่างไกลยาเสพติดให้โทษ	ชุมชนทั้ง ๗ ชุมชน ร่วม กิจกรรมอย่างเข้มแข็ง	๒๐,๐๐๐	๒๐,๐๐๐	๒๐,๐๐๐	๒๐,๐๐๐	๒๐,๐๐๐	ปัญหายาเสพติดใน ชุมชนลดลง ประชาชนไม่ยุ่งเกี่ยว กับยาเสพติด	สำนักปลัดฯ	
๑๓	โครงการอุดหนุนงบประมาณการ ออกให้บริการอำเภอยิ้มเคลื่อนที่	-เพื่อสนับสนุนให้หน่วยงาน บริการประชาชนนอก สถานที่อย่างทั่วถึง	อุดหนุนที่ทำการ ปกครองอำเภอทุกชุม	๓,๐๐๐	๓,๐๐๐	๓,๐๐๐	๓,๐๐๐	๓,๐๐๐	ประชาชนได้รับ บริการจากหน่วย งานอย่างทั่วถึง	สำนักปลัดฯ	
๑๔	โครงการอุดหนุนงบประมาณ โครงการป้องกันและแก้ปัญหายา เสพติดฯ	-เพื่อสนับสนุนศูนย์ปฏิบัติ การต่อสู้เพื่อเอาชนะ ยาเสพติดอำเภอทุกชุม (ศส.อ.ทุกชุม)	อุดหนุนที่ทำการ ปกครองอำเภอทุกชุม	๓๐,๐๐๐	๓๐,๐๐๐	๓๐,๐๐๐	๓๐,๐๐๐	๓๐,๐๐๐	-การป้องกันปัญหา ยาเสพติดในภาพรวมของ ชุมชนมีประสิทธิภาพ	สำนักปลัดฯ	
๑๕	โครงการก่อสร้างโรงเพาะเห็ด	เพื่อเป็นแหล่งเรียนรู้พื้นฐาน การประกอบอาชีพตามหลัก ปรัชญาเศรษฐกิจพอเพียง	ก่อสร้างโรงเพาะเห็ดก้อน เชื้อเห็ด จัดกิจกรรม ตลอดปี	๒๐,๐๐๐	๑๐,๐๐๐	๑๐,๐๐๐	๑๐,๐๐๐	๑๐,๐๐๐	โรงเรียนมีรายได้จาก การทำหน่วยเห็ดและ ส่งเสริมอาหารกลางวัน	ร.เทศบาล ๑ กุดชุมคุรุราษฎร์ บำรุง	
๑๖	โครงการปลูกพืชสมุนไพรเป็น แหล่งเรียนรู้ในชุมชน	เพื่อเป็นแหล่งเรียนรู้เกี่ยวกับ พืชสมุนไพรที่สามารถนำมา ประยุกต์ใช้เป็นยาสมุนไพร ในครัวเรือนและเป็นแหล่ง เรียนรู้ในชุมชน	สวนสมุนไพร	๕,๐๐๐	๕,๐๐๐	๕,๐๐๐	๕,๐๐๐	๕,๐๐๐	เด็กนักเรียนมีความรู้ เกี่ยวกับพืชสมุนไพร/ มีแหล่งเรียนรู้ในชุมชน	ร.เทศบาล ๑ กุดชุมคุรุราษฎร์ บำรุง	

ที่	โครงการ	วัตถุประสงค์	เป้าหมาย (ผลผลิตของโครงการ)	งบประมาณ					ตัวชี้วัด (KPI)	ผลที่คาดว่าจะได้รับ	หน่วยงาน รับผิดชอบหลัก
				๒๕๖๖ (บาท)	๒๕๖๗ (บาท)	๒๕๖๘ (บาท)	๒๕๖๙ (บาท)	๒๕๗๐ (บาท)			
๑๗	โครงการทำบ่อเลี้ยงกบ/เลี้ยงปลา ในศูนย์พัฒนาเด็กเล็ก	เพื่อส่งเสริมให้ผู้เรียนมีแหล่ง เรียนรู้เกี่ยวกับสิ่งมีชีวิตตาม ธรรมชาติจากประสบการณ์ ตรง	จำนวน ๑ แห่ง	๕,๐๐๐	๕,๐๐๐	๕,๐๐๐	๕,๐๐๐	๕,๐๐๐	เด็กได้มีแหล่งเรียนรู้ที่ สอดคล้องกับแผนการ จัดประสบการณ์และ เกิดการเรียนรู้จาก ประสบการณ์ตรง	กองการศึกษา/ ศพด. ทต. กุดชุมพัฒนา	
๑๘	โครงการก่อสร้างแหล่งเรียนรู้ ภูมิปัญญาท้องถิ่นบริเวณ สวนสาธารณะสวนบักทอ	เพื่อให้ประชาชนมีแหล่ง เรียนรู้ภูมิปัญญาท้องถิ่นและ พักผ่อนหย่อนใจ พร้อมทั้ง ส่งเสริมให้มีเศรษฐกิจใน ชุมชนที่ดีขึ้น	แหล่งเรียนรู้ จำนวน ๑ แห่ง	๓,๐๐๐,๐๐๐	๓,๐๐๐,๐๐๐	๓,๐๐๐,๐๐๐	๓,๐๐๐,๐๐๐	๓,๐๐๐,๐๐๐	ประชาชนมีแหล่ง เรียนรู้ภูมิปัญญา ท้องถิ่นและพักผ่อน หย่อนใจ พร้อมทั้ง ส่งเสริมให้มีเศรษฐกิจ ในชุมชนที่ดีขึ้น	กองการศึกษา	
๑๙	โครงการก่อสร้างศูนย์การเรียนรู้ ถ่ายทอดเทคโนโลยีภูมิปัญญา ท้องถิ่นแบบดิจิทัล	เพื่อเป็นแหล่งเรียนรู้ภูมิปัญญา ท้องถิ่นที่ทันสมัยให้เยาวชน เกิดความสนใจในภูมิปัญญา ท้องถิ่นแบบดิจิทัล	แหล่งเรียนรู้ จำนวน ๑ แห่ง	๒๐๐,๐๐๐	๒๐๐,๐๐๐	๒๐๐,๐๐๐	๒๐๐,๐๐๐	๒๐๐,๐๐๐	เยาวชนเกิดจิตสำนึก ในการร่วมสืบสาน ภูมิปัญญาท้องถิ่น	กองการศึกษา	
	รวม...๑๙....โครงการ			๔,๐๘๔,๐๐๐	๔,๐๗๕,๐๐๐	๔,๑๕๕,๐๐๐	๔,๑๕๕,๐๐๐	๔,๑๕๕,๐๐๐			

รายละเอียดโครงการพัฒนา

แบบ ผ.๑๒

แผนพัฒนาท้องถิ่น (พ.ศ. ๒๕๖๖ - ๒๕๗๐)

เทศบาลตำบลกุสุมาลย์พัฒนา อำเภอกุสุมาลย์ จังหวัดยโสธร

ก.ยุทธศาสตร์จังหวัด ประเด็นยุทธศาสตร์ที่ ๓ ยกระดับคุณภาพชีวิต เสริมสร้างความรู้และคุณธรรมของครอบครัว ชุมชนและสังคม

ข.ยุทธศาสตร์การพัฒนาของ อปท. ในเขตจังหวัด การบริหารองค์การปกครองส่วนท้องถิ่นและสถานศึกษาสู่ความเป็นเลิศ

๓. ยุทธศาสตร์ การบริหารองค์การปกครองส่วนท้องถิ่นและสถานศึกษาสู่ความเป็นเลิศ

๓.๑ แผนงานบริหารทั่วไป

ที่	โครงการ	วัตถุประสงค์	เป้าหมาย (ผลผลิตของโครงการ)	งบประมาณ					ตัวชี้วัด (KPI)	ผลที่คาดว่าจะได้รับ	หน่วยงาน รับผิดชอบหลัก
				๒๕๖๖ (บาท)	๒๕๖๗ (บาท)	๒๕๖๘ (บาท)	๒๕๖๙ (บาท)	๒๕๗๐ (บาท)			
๑	โครงการพัฒนาศึกษา พนักงานเทศบาล สมาชิกสภา เทศบาลและผู้บริหาร	-เพื่อให้ พนักงานเทศบาล มีความรู้ ทักษะ ทักษะที่ดี ในการปฏิบัติหน้าที่	- พนักงานเทศบาล สมาชิกสภาและ ผู้บริหารเทศบาล จำนวน ๕๐ คน	๒๐๐,๐๐๐	๒๐๐,๐๐๐	๒๐๐,๐๐๐	๒๐๐,๐๐๐	๒๐๐,๐๐๐	ร้อยละความ พึงพอใจของ ผู้เข้าร่วม กิจกรรม	-บุคลากรเทศบาลมี แนวความคิดทัศนคติที่ดี ในการปฏิบัติงาน	สำนักปลัดฯ
๒	โครงการวันท้องถิ่นไทย	-เพื่อรณรงค์ถึง ร.๕ ผู้ทรง วางรากฐานการกระจาย การปกครองท้องถิ่นและ สัมพันธ์เผยแพร่ผลงาน อปท.	-จัดกิจกรรมเกี่ยวกับวัน ท้องถิ่นร่วมกับองค์กร ปกครองส่วนท้องถิ่น ในเขตอำเภอกุสุมาลย์	๑๕,๐๐๐	๑๕,๐๐๐	๑๕,๐๐๐	๑๕,๐๐๐	๑๕,๐๐๐	มีการเข้าร่วม วันท้องถิ่น ไทย	-ประชาชนตระหนักถึง ความสำคัญของการ กระจายอำนาจและรับ ทราบผลงานของท้องถิ่น	สำนักปลัดฯ
๓	โครงการทำบุญตักบาตรเนื่อง ในวันขึ้นปีใหม่	-เพื่อส่งเสริมอนุรักษ์ วัฒนธรรมและจริยธรรม พระพุทธศาสนาและส่งเสริม สามัคคีเข้มแข็งชุมชน	-ทำบุญตักบาตรพระ ภิกษุสามเณร	๑๐,๐๐๐	๑๐,๐๐๐	๑๐,๐๐๐	๑๐,๐๐๐	๑๐,๐๐๐	ร้อยละความ พึงพอใจของ ผู้เข้าร่วม กิจกรรม	-ประชาชนร่วมบริจาค พระพุทธรูปศาสนา เกิด ความสามัคคีในชุมชน	สำนักปลัดฯ
๔	โครงการวันเทศบาล	-เพื่อให้คณะผู้บริหาร เทศบาลตระหนักถึงบทบาท หน้าที่ในการบริการประชาชน	-บุคลากรเทศบาลร่วม พ่อค้าประชาชนและ ส่วนราชการในเขต	๓๐,๐๐๐	๓๐,๐๐๐	๓๐,๐๐๐	๓๐,๐๐๐	๓๐,๐๐๐	มีการเข้าร่วม วันเทศบาล	-เกิดความสัมพันธ์อันดี ระหว่างองค์กรและ หน้าที่ในการให้บริการ	สำนักปลัดฯ

ที่	โครงการ	วัตถุประสงค์	เป้าหมาย (ผลผลิตของโครงการ)	งบประมาณ					ตัวชี้วัด (KPI)	ผลที่คาดว่าจะ จะได้รับ	หน่วยงาน รับผิดชอบหลัก
				๒๕๖๖ (บาท)	๒๕๖๗ (บาท)	๒๕๖๘ (บาท)	๒๕๖๙ (บาท)	๒๕๗๐ (บาท)			
๕	โครงการฝึกอบรมคุณธรรม จริยธรรมแก่ผู้บริหาร สมาชิกสภา และพนักงานเทศบาล	เพื่อเป็นการปลูกและปลูกจิตสำนึกการต่อต้านการทุจริต	จัดกิจกรรมฝึกอบรมให้ความรู้ด้านคุณธรรม จริยธรรม แก่ผู้บริหาร สมาชิกสภาเทศบาล และพนักงาน จำนวน ๔๐ คน	๓๐,๐๐๐	๓๐,๐๐๐	๓๐,๐๐๐	๓๐,๐๐๐	๓๐,๐๐๐	ร้อยละของพนักงานที่มีจิตสำนึกในการปฏิบัติหน้าที่ตามประมวลจริยธรรม	สำนักปลัดฯ	
๖	โครงการอบรมให้ความรู้แก่ประชาชนตาม พ.ร.บ. ข้อมูลข่าวสารของราชการ พ.ศ. ๒๕๔๐	เพื่อให้ผู้เข้าร่วมกิจกรรมตระหนักถึงความสำคัญของการมีคุณธรรม จริยธรรมและความโปร่งใส	จัดอบรมให้ความรู้ พ.ร.บ. ข้อมูลข่าวสารของราชการ แก่ตัวแทนสำนัก / กอง จำนวน ๑๐ คน, ตัวแทนชุมชน จำนวน ๗๐ คน	๑๐,๐๐๐	๑๐,๐๐๐	๑๐,๐๐๐	๑๐,๐๐๐	๑๐,๐๐๐	ผู้เข้าร่วมกิจกรรม มีความรู้เกี่ยวกับสิทธิในการเข้าถึงข้อมูลข่าวสาร	สำนักปลัดฯ	
๗	โครงการอบรมความรู้ด้านระเบียบ กฎหมายท้องถิ่นแก่ผู้บริหารและสมาชิกสภาท้องถิ่น	เพื่อให้ผู้บริหารและสมาชิกสภาเพิ่มพูนความรู้ความเข้าใจระเบียบ กฎหมายต่างๆ	จัดอบรมให้ความรู้ด้านระเบียบ กฎหมายท้องถิ่น ผู้บริหารเทศบาล จำนวน ๕ คน และสมาชิก จำนวน ๑๒ คน รวม ๑๗ คน	๑๐,๐๐๐	๑๐,๐๐๐	๑๐,๐๐๐	๑๐,๐๐๐	๑๐,๐๐๐	จำนวนผู้บริหาร และสมาชิกที่ร่วมโครงการ	สำนักปลัดฯ	



ที่	โครงการ	วัตถุประสงค์	เป้าหมาย (ผลผลิตของโครงการ)	งบประมาณ					ตัวชี้วัด (KPI)	ผลที่คาดว่าจะ จะได้รับ	หน่วยงาน รับผิดชอบหลัก
				๒๕๖๖ (บาท)	๒๕๖๗ (บาท)	๒๕๖๘ (บาท)	๒๕๖๙ (บาท)	๒๕๗๐ (บาท)			
๘	โครงการบริหารงานตามหลัก ธรรมาภิบาล	เพื่อให้บุคลากรขององค์กรมี ความรู้ความเข้าใจในเรื่องหลัก ธรรมาภิบาล คุณธรรม และ จริยธรรม	จัดกิจกรรมให้ความรู้หลัก ธรรมาภิบาลผู้บริหาร ท้องถิ่นสมาชิกสภาท้องถิ่น พนักงานเทศบาล และพนักงานจ้าง จำนวน ๔๐ คน	๓๐,๐๐๐	๓๐,๐๐๐	๓๐,๐๐๐	๓๐,๐๐๐	๓๐,๐๐๐	ร้อยละของ พึงพอใจของ ผู้เข้าร่วม กิจกรรม	บุคลากรขององค์กรมี ความรู้ความเข้าใจใน เรื่องหลักธรรมาภิบาล คุณธรรม	สำนักปลัดฯ
๙	โครงการจัดการเลือกตั้งผู้บริหาร และสมาชิกสภาเทศบาล	เพื่อจัดการเลือกตั้งตาม ระบอบประชาธิปไตย	จัดการเลือกตั้ง ผู้บริหารและสมาชิก เทศบาล	-	๕๐๐,๐๐๐	๕๐๐,๐๐๐	-	-	จำนวนผู้มาใช้ สิทธิเลือกตั้ง ไม่น้อยกว่า ร้อยละ ๖๐	การเลือกตั้งผู้บริหาร และสมาชิกสภา เทศบาลเป็นไปอย่าง เรียบร้อย	สำนักปลัดฯ
๑๐	โครงการช่วยเหลือประชาชน ผู้ได้รับความเดือดร้อนในเขต เทศบาลตำบลฤๅษีพัฒนา	เพื่อช่วยเหลือประชาชนที่ได้ รับความเดือดร้อนหรือไม่ สามารถช่วยเหลือตัวเองใน การดำรงชีพของประชาชน ในเขตเทศบาลตำบลฤๅษี พัฒนา	สามารถช่วยเหลือ ประชาชนที่ได้รับบริการ เดือดร้อนในเขตพื้นที่ เทศบาลตำบลฤๅษี พัฒนา	๓๐,๐๐๐	๓๐,๐๐๐	๓๐,๐๐๐	๓๐,๐๐๐	๓๐,๐๐๐	ร้อยละความ พึงพอใจของ ผู้รับบริการ	ประชาชนในเขต เทศบาลตำบล ฤๅษีพัฒนาได้ รับการช่วยเหลือ ได้อย่างรวดเร็ว ทันต่อเหตุการณ์	สำนักปลัดฯ
๑๑	โครงการอุดหนุนศูนย์ปฏิบัติ การร่วมในการช่วยเหลือ ประชาชนขององค์กรปกครอง ส่วนท้องถิ่น	เพื่อให้มีศูนย์กลางในการ ช่วยเหลือประชาชนในเขต อำเภอฤๅษีพัฒนา	สนับสนุนศูนย์ช่วย เหลือประชาชน จำนวน ๑ แห่ง	๑๒,๐๐๐	๑๒,๐๐๐	๑๒,๐๐๐	๑๒,๐๐๐	๑๒,๐๐๐	ร้อยละความ พึงพอใจของ ผู้รับบริการ	องค์กรปกครองส่วน ท้องถิ่นในเขตอำเภอ ฤๅษีพัฒนา การให้ความช่วยเหลือ ประชาชน	สำนักปลัดฯ

ที่	โครงการ	วัตถุประสงค์	เป้าหมาย (ผลผลิตของโครงการ)	งบประมาณ					ตัวชี้วัด (KPI)	ผลที่คาดว่าจะได้รับ	หน่วยงานรับผิดชอบหลัก
				๒๕๖๖ (บาท)	๒๕๖๗ (บาท)	๒๕๖๘ (บาท)	๒๕๖๙ (บาท)	๒๕๗๐ (บาท)			
๑๒	โครงการส่งเสริมประชาธิปไตยในชุมชน	เพื่อให้ความรู้ความเข้าใจแก่ประชาชนให้เข้าใจในการปกครองระบอบประชาธิปไตย	จัดกิจกรรมส่งเสริมประชาธิปไตยในชุมชนแก่ประชาชนในเขตชุมชนเทศบาล ทั้ง ๗ ชุมชน	๑๐,๐๐๐	๑๐,๐๐๐	๑๐,๐๐๐	๑๐,๐๐๐	๑๐,๐๐๐	ร้อยละความพึงพอใจของผู้เข้าร่วมกิจกรรม	ประชาชนมีความเข้าใจการปกครองระบอบประชาธิปไตยมากขึ้น	สำนักปลัดฯ
๑๓	โครงการให้ความรู้เรื่องผลประโยชน์ทับซ้อนให้กับบุคลากรของเทศบาล	เพื่อเสริมสร้างพฤติกรรมและวิธีการทำงานที่สุจริตโปร่งใสของข้าราชการและเจ้าหน้าที่ของเทศบาล	จัดกิจกรรมให้ความรู้เรื่องผลประโยชน์ทับซ้อนให้แก่พนักงานเทศบาลและพนักงานจ้างเทศบาลตำบลกุสุมาพัฒนา	๕,๐๐๐	๕,๐๐๐	๕,๐๐๐	๕,๐๐๐	๕,๐๐๐	ร้อยละความพึงพอใจของผู้เข้าร่วมกิจกรรม	บุคลากรมีความเข้าใจเรื่องผลประโยชน์ทับซ้อนผลมากขึ้น	สำนักปลัดฯ
๑๔	โครงการทบทวนแผนพัฒนาท้องถิ่น	-สร้างความเข้มแข็งและการมีส่วนร่วม ให้แผนพัฒนา กำหนดยุทธศาสตร์ แนวทางพัฒนา	จัดประชาคมท้องถิ่น ร่วมกับคณะกรรมการดำเนินงานจัดทำแผนฯ ส่วนราชการต่างๆ	๒๐,๐๐๐	๒๐,๐๐๐	๒๐,๐๐๐	๒๐,๐๐๐	๒๐,๐๐๐	ร้อยละความพึงพอใจของผู้เข้าร่วมกิจกรรม	-ชุมชนมีความเข้มแข็ง มีแผนพัฒนา ที่มาจาก การมีส่วนร่วมของประชาชน	สำนักปลัดฯ
๑๕	โครงการเทศบาลเคลื่อนที่	-เพื่อบริการและอำนวยความสะดวกให้กับประชาชนมีส่วนร่วมของประชาชนในชุมชน	จัดกิจกรรมเทศบาลเคลื่อนที่ ร่วมกับหัวหน้าส่วนราชการ อสม. กลุ่มแม่บ้านและประชาชนในเขตชุมชนทั้ง ๗ ชุมชน จำนวน ๓๐๐ คน	๕๐,๐๐๐	๕๐,๐๐๐	๕๐,๐๐๐	๕๐,๐๐๐	๕๐,๐๐๐	ร้อยละความพึงพอใจของผู้เข้าร่วมกิจกรรม	ชุมชนได้รับการและการอำนวยความสะดวก	สำนักปลัดฯ
๑๖	โครงการอุดหนุนงบประมาณโครงการจัดงานพระราชพิธีรัฐพิธีและวันสำคัญ	-เพื่อสนับสนุนให้หน่วยงานดำเนินการอย่างสมพระเกียรติ	-อุดหนุนที่ทำการปกครองอำเภอกุสุมาพัฒนา	๒๐,๐๐๐	๒๐,๐๐๐	๒๐,๐๐๐	๒๐,๐๐๐	๒๐,๐๐๐	คุณภาพที่ทำการปกครอง อ.กุสุมา	-ประชาชนร่วมแสดงความจงรักภักดี ร่วมถวายพระพรชัยมงคล	สำนักปลัดฯ

ที่	โครงการ	วัตถุประสงค์	เป้าหมาย (ผลผลิตของโครงการ)	งบประมาณ					ตัวชี้วัด (KPI)	ผลที่คาดว่าจะ จะได้รับ	หน่วยงาน รับผิดชอบหลัก
				๒๕๖๖ (บาท)	๒๕๖๗ (บาท)	๒๕๖๘ (บาท)	๒๕๖๙ (บาท)	๒๕๗๐ (บาท)			
๑๗	โครงการอุดหนุนงบประมาณโครงการบริจาคโลหิตโดยเสด็จพระราชกุศล	-เพื่อสนับสนุนให้หน่วยงานต้นเนนการอย่างมีประสิทธิภาพเพื่อถวายเป็นพระราชกุศล	คณกรรรมการการจัดทำรายงานการประเมินผล การควบคุมภายในของสำนักงาน/กอง	๒๕,๐๐๐	๒๕,๐๐๐	๒๕,๐๐๐	๒๕,๐๐๐	๒๕,๐๐๐	-เป็นการแสดงความจงรักภักดีและการมีส่วนร่วมในการบริจาคโลหิต	สำนักปลัดฯ	
๑๘	โครงการอบรมให้ความรู้หลักสูตร เทคนิคการประเมินผล การควบคุมภายในและกลยุทธ์ในการเสริมสร้างความเข้าใจในการใช้จ่ายเงินเพื่อลดข้อบกพร่องจากหน่วยตรวจสอบภายนอก	๑.เพื่อให้มีความรู้ความเข้าใจของพนักงาน ลูกจ้าง และผู้ที่เกี่ยวข้อง สามารถนำไปปฏิบัติจริงได้ ๒.เพื่อให้ผู้เข้ารับการอบรมเข้าใจในแนวทางการจัดวางระบบควบคุมภายในแบบใหม่ในหลักเกณฑ์กระทรวงการคลังว่าด้วยมาตรฐานและหลักเกณฑ์ปฏิบัติการควบคุมภายในสำหรับหน่วยงานของรัฐ พ.ศ. ๒๕๖๑	คณกรรรมการการจัดทำรายงานการประเมินผล การควบคุมภายในของสำนักงาน/กอง หัวหน้าฝ่าย หัวหน้างาน และพนักงานเทศบาล พนักงานจ้าง ผู้สนใจ รวม จำนวน ๓๐ คน	๒๕,๐๐๐	๒๕,๐๐๐	๒๕,๐๐๐	๒๕,๐๐๐	๒๕,๐๐๐	ผู้เข้ารับการอบรมมีความรู้ความเข้าใจในระบบการควบคุมภายใน และสามารถนำไปประยุกต์ใช้ในการปฏิบัติงานตามปกติของหน่วยงาน	หน่วยตรวจ สอบภายใน	
๑๙	โครงการจัดซื้อชุดเครื่องเสียงติดรถประชาชนสัมพันธ์ของเทศบาล	เพื่อเพิ่มประสิทธิภาพประชาชนสัมพันธ์กิจกรรม ข้อมูล ข่าวสาร จากเทศบาล	ติดตั้งเครื่องเสียงบนรถประชาชนสัมพันธ์ของเทศบาล	๑,๐๑๑,๐๐๐	-	-	๓๐,๐๐๐	-	ประชาชนไม่ได้รับข้อมูลข่าวสารอย่างทั่วถึง	สำนักปลัดฯ	
	รวม...๑๙...โครงการ			๑,๐๑๑,๐๐๐	๑,๐๑๑,๐๐๐	๑,๐๑๑,๐๐๐	๕๕๑,๐๐๐	๕๕๑,๐๐๐			

รายละเอียดโครงการพัฒนา

แผนพัฒนาท้องถิ่น (พ.ศ. ๒๕๖๖ - ๒๕๗๐)

เทศบาลตำบลฤๅษีพัฒนา อำเภอฤๅษีพัฒนา จังหวัดยโสธร

๓. ยุทธศาสตร์จังหวัด ประเด็นยุทธศาสตร์ที่ ๓ ยกระดับคุณภาพชีวิต เสริมสร้างความเข้มแข็งและความมั่นคงของครอบครัว ชุมชนและสังคม

ยุทธศาสตร์การพัฒนาของ อปท. ในเขตจังหวัด การบริหารองค์การปกครองส่วนท้องถิ่นและสถานศึกษาสู่ความเป็นเลิศ

๓. ยุทธศาสตร์ การบริหารองค์การปกครองส่วนท้องถิ่นและสถานศึกษาสู่ความเป็นเลิศ

๓.๒ แผนงานการรักษาสงบภายใน

ที่	โครงการ	วัตถุประสงค์	เป้าหมาย (ผลผลิตของโครงการ)	งบประมาณ					ตัวชี้วัด (KPI)	ผลที่คาดว่าจะได้รับ	หน่วยงาน รับผิดชอบหลัก
				๒๕๖๖ (บาท)	๒๕๖๗ (บาท)	๒๕๖๘ (บาท)	๒๕๖๙ (บาท)	๒๕๗๐ (บาท)			
๑	โครงการปรับปรุงระดับแหล่งต้นน้ำ แหล่งชุมชน ๐๐๖ ๔๔ ๐๐๐๓	เพื่อปรับปรุงระดับแหล่งต้นน้ำ แหล่งชุมชน ป้องกันและบรรเทาสาธารณภัยได้อย่างมีประสิทธิภาพ	ทำการปรับปรุงระดับแหล่งต้นน้ำ ๑ คัน ดังนี้ - เปลี่ยนพวงมาลัยเพาเวอร์ - ทำสี ๑ ลาน	๕๐๐,๐๐๐	-	-	-	-	มีระดับแหล่งต้นน้ำ การปฏิบัติงานของงานป้องกันและบรรเทาสาธารณภัย โนการ ออกป้องกันเหตุ อัคคีภัย	สำนักปลัด	
๒	โครงการปรับปรุงศูนย์ป้องกันและบรรเทาสาธารณภัย เทศบาลตำบลฤๅษีพัฒนา	เพื่อปรับปรุงอาคารศูนย์ป้องกันและบรรเทาสาธารณภัย ให้พร้อมปฏิบัติงานในพื้นที่ในการป้องกันภัยต่างๆ ในเขตเทศบาลตำบลฤๅษีพัฒนา	ปรับปรุงอาคารศูนย์ป้องกันและบรรเทาสาธารณภัยขนาดกว้าง ๑๗.๐๐ เมตร ยาว ๑๘.๐๐ เมตร ให้มีสภาพพร้อมใช้งาน	๑,๕๓๐,๐๐๐	-	-	-	-	มีสถานที่ที่พร้อมในการปฏิบัติงานให้บริการประชาชน ด้านการป้องกันและบรรเทาสาธารณภัย	สำนักปลัด	
๓	โครงการฝึกอบรมทวนอาสาสมัครป้องกันภัยฝ่ายพลเรือน	เพื่อให้ผู้อบรมมีทักษะในการป้องกันชีวิตทรัพย์สินช่วยเหลือตนเองและบุคคลอื่นได้	-ผู้รับการฝึกอบรมฯ จำนวน ๕๐ คน	๕๐,๐๐๐	๕๐,๐๐๐	๕๐,๐๐๐	๕๐,๐๐๐	๕๐,๐๐๐	- ผู้ฝึกอบรมสามารถช่วยเหลือทางราชการในการป้องกันบรรเทาสาธารณภัย	สำนักปลัดฯ	

ที่	โครงการ	วัตถุประสงค์	เป้าหมาย (ผลผลิตของโครงการ)	งบประมาณ					ตัวชี้วัด (KPI)	ผลที่คาดว่าจะได้รับ	หน่วยงาน รับผิดชอบหลัก
				๒๕๖๖ (บาท)	๒๕๖๗ (บาท)	๒๕๖๘ (บาท)	๒๕๖๙ (บาท)	๒๕๗๐ (บาท)			
๔	โครงการป้องกันและลดอุบัติเหตุทางถนนในช่วงเทศกาลสำคัญ	-เพื่อลดอุบัติเหตุบนท้องถนน ส่งเสริมการท่องเที่ยวในช่วงเทศกาล	- ประชาชนที่เสียชีวิตในช่วงเทศกาลปีใหม่ และเทศกาลสงกรานต์	๓๐,๐๐๐	๓๐,๐๐๐	๓๐,๐๐๐	๓๐,๐๐๐	๓๐,๐๐๐	- ประชาชนได้รับความสะดวกในการเดินทาง และป้องกันอุบัติเหตุทางถนน	สำนักปลัดฯ	
๕	โครงการส่งเสริมการมีส่วนร่วมในการป้องกันอัคคีภัยในชุมชน	- เพื่อส่งเสริมให้ประชาชนในชุมชนมีความรู้ความเข้าใจเกี่ยวกับ การป้องกันอัคคีภัยเบื้องต้น	-อบรมการใช้อุปกรณ์ดับเพลิงให้กับประชาชน จำนวน ๗ ชุมชน	๓๐,๐๐๐	๓๐,๐๐๐	๓๐,๐๐๐	๓๐,๐๐๐	๓๐,๐๐๐	-ประชาชนในชุมชนสามารถใช้อุปกรณ์ดับเพลิงป้องกันอัคคีภัยได้	สำนักปลัดฯ	
๖	โครงการฝึกซ้อมดับเพลิงขั้นต้นและระงับอัคคีภัยเทศบาลตำบล กุดชุมพุงพัฒนา	เพื่อให้บุคคลากรของเทศบาลตำบลกุดชุมพุงมีความรู้ สามารถในการรับมือกับเหตุฉุกเฉินเบื้องต้น	พนักงานเทศบาลและ พนักงานจ้างทุกคน	๓๐,๐๐๐	๓๐,๐๐๐	๓๐,๐๐๐	๓๐,๐๐๐	๓๐,๐๐๐	ผู้ฝึกอบรมมีความรู้ ความเข้าใจในการเผชิญเหตุและป้องกันอัคคีภัยขั้นต้นได้	สำนักปลัดฯ (งานป้องกันฯ)	
๗	โครงการฝึกอบรมชุดปฏิบัติการจิตอาสาภัยพิบัติประจำองค์กรปกครองส่วนท้องถิ่น	-เพื่อส่งเสริมประสิทธิภาพในการปฏิบัติหน้าที่แก่ชุดปฏิบัติการจิตอาสาภัยพิบัติ	จิตอาสาภัยพิบัติของ เทศบาลตำบลแห่งละ ๕๐ คน/รุ่น	๑๑๒,๔๕๐	๑๑๒,๔๕๐	๑๑๒,๔๕๐	๑๑๒,๔๕๐	๑๑๒,๔๕๐	ผู้เข้าร่วม โครงการ มีความรู้ มากขึ้น	สำนักปลัด	
๘	โครงการพัฒนาเมืองไปสู่ SMART CITY SOLUTION	เพื่อพัฒนาระบบแจ้งเหตุฉุกเฉินที่มีประสิทธิภาพ ทันต่อเหตุการณ์	ติดตั้งแจ้งเหตุฉุกเฉิน บริเวณจุดเสี่ยงในชุมชน จำนวน ๕ จุด	๕๐๐,๐๐๐	๕๐๐,๐๐๐	๕๐๐,๐๐๐	๕๐๐,๐๐๐	๕๐๐,๐๐๐	มีระบบแจ้งเหตุฉุกเฉิน ที่มีประสิทธิภาพ ประชาชนมีความพึง พอใจในการแจ้งเหตุ ฉุกเฉิน	สำนักปลัดฯ	
	รวม.....๘....โครงการ			๒,๗๘๒,๔๕๐	๗๕๒,๔๕๐	๗๕๒,๔๕๐	๗๕๒,๔๕๐	๗๕๒,๔๕๐			

รายละเอียดโครงการพัฒนา

แบบ ผ.๐๒

แผนพัฒนาท้องถิ่น (พ.ศ. ๒๕๖๖ - ๒๕๗๐)

เทศบาลตำบลกุดชุมพภูมิพัฒนา อำเภอกุดชุมพภูมิ จังหวัดยโสธร

ก.ยุทธศาสตร์จังหวัด ประเด็นยุทธศาสตร์ที่ ๓ ยกระดับคุณภาพชีวิต เสริมสร้างความเข้มแข็งและความมั่นคงของครอบครัว ชุมชนและสังคม

ข.ยุทธศาสตร์การพัฒนาของ อปท. ในเขตจังหวัด การบริหารองค์การปกครองส่วนท้องถิ่นและสถานศึกษาสู่ความเป็นเลิศ

๓. ยุทธศาสตร์ การบริหารองค์การปกครองส่วนท้องถิ่นและสถานศึกษาสู่ความเป็นเลิศ

๓.๓ แผนงานการศึกษา

ที่	โครงการ	วัตถุประสงค์	เป้าหมาย (ผลผลิตของโครงการ)	งบประมาณ					ตัวชี้วัด (KPI)	ผลที่คาดว่าจะได้รับ	หน่วยงาน รับผิดชอบหลัก
				๒๕๖๖ (บาท)	๒๕๖๗ (บาท)	๒๕๖๘ (บาท)	๒๕๖๙ (บาท)	๒๕๗๐ (บาท)			
๑	โครงการพัฒนาบุคลากรทางการศึกษา	- เพื่อพัฒนาครูและบุคลากรทางการศึกษาให้มีความรู้ความสามารถตามเกณฑ์มาตรฐานวิชาชีพ - เพื่อเพิ่มพูนความรู้และประสบการณ์ ให้มีวิทยุทัศน์กว้างไกล ทันเหตุการณ์ที่เปลี่ยนแปลงอยู่ตลอดเวลา และรองรับการเข้าสู่ประชาคมอาเซียน	- จัดอบรม ประชุม สัมมนา ทางวิชาการ ให้แก่ ครู บุคลากรทางการศึกษา กองการศึกษา ปีละ ๑ ครั้ง	๕๐,๐๐๐	๕๐,๐๐๐	๕๐,๐๐๐	๕๐,๐๐๐	๕๐,๐๐๐	- ครู และบุคลากรทางการศึกษาได้พัฒนาตนเองให้ทันกับสถานการณ์ปัจจุบัน	กองการศึกษา	
๒	โครงการปรับปรุงหลักสูตรสถานศึกษา	พัฒนาหลักสูตรสถานศึกษาให้สอดคล้องกับบริบทของท้องถิ่นทั้งระดับปฐมวัยและประถมศึกษา	ปรับปรุงหลักสูตรของสถานศึกษา ทุกกลุ่มสาระการเรียนรู้	๒๐,๐๐๐	๒๐,๐๐๐	๒๐,๐๐๐	๒๐,๐๐๐	๒๐,๐๐๐	มีหลักสูตรสถานศึกษาที่เหมาะสมกับผู้เรียน	รร.เทศบาล๑/คพด.ทต.กุดชุมพภูมิพัฒนา	

ที่	โครงการ	วัตถุประสงค์	เป้าหมาย (ผลผลิตของโครงการ)	งบประมาณ					ตัวชี้วัด (KPI)	ผลที่คาดว่าจะ จะได้รับ	หน่วยงาน รับผิดชอบหลัก
				๒๕๖๖ (บาท)	๒๕๖๗ (บาท)	๒๕๖๘ (บาท)	๒๕๖๙ (บาท)	๒๕๗๐ (บาท)			
๓	โครงการพัฒนาครูผู้ดูแลเด็ก	เพื่อสนับสนุนค่าใช้จ่ายในการพัฒนาครูผู้ดูแลเด็ก	ครูผู้ดูแลเด็ก ได้รับการพัฒนาความรู้ความสามารถ ในทักษะวิชาชีพสอน	๒๖,๐๐๐	๒๖,๐๐๐	๒๖,๐๐๐	๒๖,๐๐๐	๒๖,๐๐๐	ครูผู้ดูแลเด็ก ได้รับการพัฒนาความรู้ความสามารถ ในทักษะวิชาชีพสอน	กองการศึกษา, ศพด.ทต.กุดชุมพ้อมพัฒนา	
๔	โครงการประกาศเกียรติคุณครูและบุคลากรทางการศึกษาที่มผล การปฏิบัติงานดีเด่น	-เพื่อสร้างแรงจูงใจในการปฏิบัติงานที่ของครูและบุคลากรทางการศึกษา -เพื่อประกาศยกย่องผู้มผล การปฏิบัติงานดีเด่น	ครูและบุคลากรทางการศึกษาที่มผลปฏิบัติงานที่ดีขึ้น	๕,๐๐๐	๕,๐๐๐	๕,๐๐๐	๕,๐๐๐	๕,๐๐๐	- ผู้ปฏิบัติงานมีแรงจูงใจในการปฏิบัติงานที่ -ครูและบุคลากรทางการศึกษาที่มีความภาคภูมิใจ	กองการศึกษา, ศพด.ทต.กุดชุมพ้อมพัฒนา	
๕	โครงการพัฒนาศักยภาพทางการศึกษา	เพื่อส่งเสริมพัฒนาให้นักเรียนบุคลากรทางการศึกษาได้รับความรู้เพิ่มขึ้น - เพื่อส่งเสริมให้นักเรียนและบุคลากรทางการศึกษาได้พัฒนาศักยภาพของตนเองและร่วมแข่งขันทางวิชาการ	- จัดแข่งขันวิชาการ ปีละ ๑ ครั้ง - ส่งครูและนักเรียนในสังกัดเทศบาลฯ เข้าร่วมการแข่งขันวิชาการ ระดับภาค และระดับประเทศ ปีละ ๑ ครั้ง	๔๐๐,๐๐๐	๔๐๐,๐๐๐	๔๐๐,๐๐๐	๔๐๐,๐๐๐	๔๐๐,๐๐๐	- นักเรียน และบุคลากรทางการศึกษาได้รับความรู้เพิ่มขึ้น - นักเรียนและบุคลากรทางการศึกษาได้เข้าร่วมการแข่งขันทางวิชาการ - งานวิชาการของสถานศึกษาในสังกัดมีคุณภาพทัดเทียมกัน	กองการศึกษา	
๖	โครงการพัฒนาลือวีสดูปรกรณ์ การเรียนการสอน	เพื่อจัดซื้อสื่อวีสดูปรกรณ์การเรียนการสอนให้เพียงพอต่อเด็ก	สื่อและวัสดุที่เพียงพอต่อเด็กในศูนย์พัฒนาเด็กเล็ก	๕๙,๕๐๐	๕๙,๕๐๐	๕๙,๕๐๐	๕๙,๕๐๐	๕๙,๕๐๐	เด็กมีสื่อวีสดูปรกรณ์การเรียนการสอนที่เพียงพอมีคุณภาพ	กองการศึกษา/ ศพด.ทต.กุดชุมพ้อมพัฒนา	

ที่	โครงการ	วัตถุประสงค์	เป้าหมาย (ผลผลิตของโครงการ)	งบประมาณ					ตัวชี้วัด (KPI)	ผลที่คาดว่าจะได้รับ	หน่วยงาน รับผิดชอบหลัก
				๒๕๖๖ (บาท)	๒๕๖๗ (บาท)	๒๕๖๘ (บาท)	๒๕๖๙ (บาท)	๒๕๗๐ (บาท)			
๗	โครงการส่งเสริมพัฒนาเด็กปฐมวัยDSPM	เพื่อให้เด็กมีพัฒนาการที่เหมาะสมตามวัย	เด็ก ๒ -๓ ปี	๒๐,๐๐๐	๒๐,๐๐๐	๒๐,๐๐๐	๒๐,๐๐๐	๒๐,๐๐๐	เด็กมีพัฒนาการที่เหมาะสมตามวัย	ศพด.ทต. กุดชุมพัฒนา	
๘	โครงการเข้าค่ายภาษาอังกฤษ ป.๑ - ป. ๖	เพื่อให้เด็กนักเรียนได้รับประสบการณ์ตรงด้านภาษาอังกฤษเพื่อการสื่อสารและพัฒนานักเรียนในด้านสังคม การอยู่ร่วมกัน การทำงาน เป็นหมู่คณะ	มีการจัดค่ายทางวิชาการในกลุ่มสาระการเรียนรู้ ภาษาอังกฤษ ปีละ ๑ ครั้ง	๔๐,๐๐๐	๔๐,๐๐๐	๔๐,๐๐๐	๔๐,๐๐๐	๔๐,๐๐๐	นักเรียนได้รับประสบการณ์ตรงด้านภาษาอังกฤษเพื่อการสื่อสาร และพัฒนานักเรียนในด้านสังคม การอยู่ร่วมกันการทำงานเป็นหมู่คณะ	กองการศึกษา (ร.ร.เทศบาล๑)	
๙	โครงการกิจกรรมรักการอ่านในสถานศึกษา อปท.	- เพื่อส่งเสริมและปลูกฝังให้นักเรียนรักการอ่าน - เพื่อสร้างเจตคติที่ดีในการเรียนรู้และการใช้ห้องสมุด - เพื่อให้กระบวนการเรียนการสอนมีประสิทธิภาพสูงขึ้น	จัดกิจกรรมรักการอ่านในสถานศึกษา อปท.	๕๐,๐๐๐	๕๐,๐๐๐	๕๐,๐๐๐	๕๐,๐๐๐	๕๐,๐๐๐	- นักเรียนมีนิสัยรักการอ่าน - นักเรียนมีเจตคติที่ดีในการเรียนรู้และการใช้ห้องสมุด - มีการพัฒนากระบวนการเรียนการสอนให้มีประสิทธิภาพสูงขึ้น	กองการศึกษา (ร.ร.เทศบาล๑) /ศพด.ทต. กุดชุมพัฒนา	
๑๐	โครงการเข้าค่ายทางวิชาการนักเรียนโรงเรียนเทศบาลระดับ ป.๑ - ป.๖	เพื่อฝึกความสามารถในการคิดได้อย่างหลากหลายมีความคิดสร้างสรรค์และมีจินตนาการ	จัดกิจกรรม ปีละ ๑ ครั้ง นักเรียนระดับประถมศึกษาศึกษาเข้าร่วมทุกคน	๓๐,๐๐๐	๓๐,๐๐๐	๓๐,๐๐๐	๓๐,๐๐๐	๓๐,๐๐๐	นักเรียนระดับประถมศึกษาศึกษาได้รับการพัฒนาได้เป็นอย่างดีมีทักษะพื้นฐานทางวิชาการที่ใช้ในชีวิตประจำวัน	ร.ร.เทศบาล๑	



ที่	โครงการ	วัตถุประสงค์	เป้าหมาย (ผลผลิตของโครงการ)	งบประมาณ					ตัวชี้วัด (KPI)	ผลที่คาดว่าจะได้รับ	หน่วยงาน รับผิดชอบหลัก
				๒๕๖๖ (บาท)	๒๕๖๗ (บาท)	๒๕๖๘ (บาท)	๒๕๖๙ (บาท)	๒๕๗๐ (บาท)			
๑๑	กิจกรรมอยู่ค่ายพักแรมลูกเสือ เนตรนารี	เพื่อรวบรวมวัสดุอุปกรณ์ ตามหลักสูตรเพื่อพัฒนาทักษะ การดำรงชีวิตเพื่อปลูกฝัง การทำงานร่วมกับผู้อื่น	กิจกรรมตลอดปี เข้าค่ายปีละ ๑ ครั้ง	๒๐,๐๐๐	๒๐,๐๐๐	๒๐,๐๐๐	๒๐,๐๐๐	๒๐,๐๐๐	นักเรียนพัฒนาทักษะ พื้นฐานในการดำรงชีวิต ประจำวัน	ร.ร.เทศบาล๑ฯ	
๑๒	โครงการมรดกสร้างวินัยการ สวมหมวกนิรภัยขี่ รถจักรยานยนต์	เพื่อปลูกฝังค่านิยมรักการ สวมหมวกนิรภัยให้แก่เด็ก	เด็กอายุ ๒-๓ ขวบ	๑๐,๐๐๐	๑๐,๐๐๐	๑๐,๐๐๐	๑๐,๐๐๐	๑๐,๐๐๐	เด็กรู้จักการป้องกัน ตนเองจากอุบัติเหตุจาก ถนน และรักการสวม หมวกนิรภัย	กองการศึกษา/ (ศพต. ทต. ๖)	
๑๓	โครงการอนุรักษ์และส่งเสริม การใช้ภาษาไทย	เพื่อส่งเสริมการใช้ภาษาไทย อย่างถูกต้องและพัฒนาทักษะ ด้านภาษาไทย	จัดกิจกรรมส่งเสริมการ ใช้ภาษาไทยในโอกาส ต่าง ๆ ตลอดปี กิจกรรม สอนเสริม	-	ไม่ใช้	ไม่ใช้	ไม่ใช้	ไม่ใช้	นักเรียนมีความเข้าใจ ในการใช้ภาษาไทยอย่าง ถูกต้องและเหมาะสม	ร.ร.เทศบาล ๑ฯ	
๑๔	โครงการส่งเสริมศักยภาพ ด้านคณิตศาสตร์	เพื่อส่งเสริมให้นักเรียนมี ทักษะการคิดวิเคราะห์เชิง คณิตศาสตร์มากขึ้น	กิจกรรมแข่งขันคณิต คิดเร็ว	-	ไม่ใช้	ไม่ใช้	ไม่ใช้	ไม่ใช้	นักเรียนได้รับ ประสบการณ์ตรง ด้านคณิตศาสตร์	ร.ร.เทศบาล๑ฯ	
๑๕	โครงการส่งเสริมศักยภาพกลุ่ม สาระการเรียนรู้วิทยาศาสตร์	เพื่อส่งเสริมให้นักเรียนมี ความรู้ทักษะกระบวนการทาง วิทยาศาสตร์	กิจกรรมวันวิทยาศาสตร์ กิจกรรมเลคโตกร์ออน กิจกรรมสอนเสริม วิทยาศาสตร์ O-Net	๒๕,๐๐๐	๒๕,๐๐๐	๒๕,๐๐๐	๒๕,๐๐๐	๒๕,๐๐๐	นักเรียนได้รับประสบ การณ์ตรงด้าน วิทยาศาสตร์	ร.ร.เทศบาล๑ฯ	

ที่	โครงการ	วัตถุประสงค์	เป้าหมาย (ผลผลิตของโครงการ)	งบประมาณ					ตัวชี้วัด (KPI)	ผลที่คาดว่าจะได้รับ	หน่วยงาน รับผิดชอบหลัก
				๒๕๖๖ (บาท)	๒๕๖๗ (บาท)	๒๕๖๘ (บาท)	๒๕๖๙ (บาท)	๒๕๗๐ (บาท)			
๑๖	โครงการค่ายคุณธรรมและ จริยธรรมเด็กและเยาวชนในเขต เทศบาลตำบลกุดชุมพุงพัฒนา	-เพื่อให้เด็กและเยาวชนมี คุณธรรมและจริยธรรมใน การใช้ชีวิต -เพื่อลดปัญหาทางสังคมที่ เกิดจากขาดคุณธรรมและ จริยธรรม	เด็กและเยาวชนในเขต เทศบาลตำบลกุดชุมพุงพัฒนา ร้อยละ ๘๐ มีคุณธรรม และจริยธรรม	๕๐,๐๐๐	๕๐,๐๐๐	๕๐,๐๐๐	๕๐,๐๐๐	๕๐,๐๐๐	-เด็กและเยาวชนมี คุณธรรมและจริยธรรม ในการใช้ชีวิต -ลดปัญหาทางสังคมที่ เกิดจากขาดคุณธรรม และจริยธรรม	กองการศึกษา/ (ศพด. ทค. ๖)	
๑๗	โครงการจิตอาสาพัฒนา โรงเรียนสะอาดปลอดภัย	-เพื่อปลูกจิตสำนึกให้เด็กรู้จัก รักความสะอาดภายใน สถานศึกษา -เพื่อให้เด็กเรียนรู้จักแยกแยะ ขยะที่เป็นอันตรายต่อสภาพ แวดล้อม	- โรงเรียนสะอาด และ นักเรียนรู้จักการคัดแยก ขยะ - ส่งเข้าประกวดโรงเรียน Zero waste school	๑๐,๐๐๐	๑๐,๐๐๐	๑๐,๐๐๐	๑๐,๐๐๐	๑๐,๐๐๐	๑.นักเรียนมีจิตสำนึก รู้จักความสะอาด ภายในสถานศึกษา ๒.นักเรียนรู้จักแยก แยะขยะที่เป็นอันตราย ต่อสภาพแวดล้อม	กองการศึกษา/ (ศพด. ทค. ๖)	

ที่	โครงการ	วัตถุประสงค์	เป้าหมาย (ผลผลิตของโครงการ)	งบประมาณ					ตัวชี้วัด (KPI)	ผลที่คาดว่าจะ จะได้รับ	หน่วยงาน รับผิดชอบหลัก
				๒๕๖๖ (บาท)	๒๕๖๗ (บาท)	๒๕๖๘ (บาท)	๒๕๖๙ (บาท)	๒๕๗๐ (บาท)			
๑๘	โครงการจัดการศึกษาโดยใช้ โรงเรียนเป็นฐานในการพัฒนา ท้องถิ่น (SBMLD)	- เพื่อให้โรงเรียนเป็นฐานใน การพัฒนาท้องถิ่นด้านการจัด การศึกษาตลอดชีวิต - เพื่อให้โรงเรียนมีศักยภาพ และมีความคล่องตัวในการจัด การศึกษาตลอดชีวิต ให้ ประชาชนได้เรียนรู้ตลอดชีวิต - เพื่อให้โรงเรียนมีศักยภาพ และมีความคล่องตัวในการ พัฒนาคุณภาพของเด็ก เยาวชน และประชาชน ทุกคนในท้องถิ่นให้มีความ เป็นเลิศตามศักยภาพและ อัจฉริยภาพของแต่ละบุคคล	- จัดรูปแบบการศึกษา ตลอดชีวิต - โรงเรียน SBMLD ตีเด่น	๑๐๐,๐๐๐ (บาท)	๑๐๐,๐๐๐ (บาท)	๑๐๐,๐๐๐ (บาท)	๑๐๐,๐๐๐ (บาท)	๑๐๐,๐๐๐ (บาท)	- โรงเรียนสามารถจัด การศึกษาตลอดชีวิตได้ อย่างมีคุณภาพ ทำให้ ประชาชนได้เรียนรู้ ตลอดชีวิต - เด็ก เยาวชน และ ประชาชนทุกคนใน ท้องถิ่นมีความเป็นเลิศ ตามศักยภาพและ อัจฉริยภาพของแต่ละ บุคคล - ประชาชนสามารถ ประกอบอาชีพอยู่ใน ท้องถิ่นได้อย่างมี ความสุข	กองการศึกษา (ร.ร.เทศบาล๑/ ศพต. ทต. กุดชุมพ้อมพัฒนา)	

ที่	โครงการ	วัตถุประสงค์	เป้าหมาย (ผลผลิตของโครงการ)	งบประมาณ					ตัวชี้วัด (KPI)	ผลที่คาดว่าจะได้รับ	หน่วยงาน รับผิดชอบหลัก
				๒๕๖๖ (บาท)	๒๕๖๗ (บาท)	๒๕๖๘ (บาท)	๒๕๖๙ (บาท)	๒๕๗๐ (บาท)			
๑๙	โครงการพัฒนาสื่อการเรียนการสอนโดยความร่วมมือของครู ชุมชนและนักเรียน	เพื่อให้ได้สื่อการเรียนการสอนที่ตรงกับเนื้อหา ความต้องการของผู้เรียนและผู้ปกครองและผู้เรียน รวมทั้งการสร้างควมร่วมมือที่ดี	ครูมีสื่อการเรียนการสอนที่เกิดจากการมีส่วนร่วม และสามารถนำไปใช้ในการเรียนรู้อย่างดี	๔๕,๐๐๐	๔๕,๐๐๐	๔๕,๐๐๐	๔๕,๐๐๐	๔๕,๐๐๐	- ครูและบุคลากรได้มีส่วนร่วมในการคิด วิเคราะห์และหาทางแก้ไขปัญหาร่วมกัน - ครูและบุคลากรได้นำความรู้ความสามารถไปพัฒนาปรับปรุงการจัดกระบวนการเรียนรู้ให้เป็นไปตามเป้าหมายที่กำหนดไว้ - มีการปรับปรุงและพัฒนาแผนพัฒนาการศึกษาให้สอดคล้องกับแผนพัฒนาเศรษฐกิจและสังคมแห่งชาติ และมีภาารพัฒนาในกลยุทธ์เดียวกัน	กองการศึกษา (ร.ร.เทศบาล๑/ ศพด. ทต. กุดชุมพัฒนา)	

ที่	โครงการ	วัตถุประสงค์	เป้าหมาย (ผลผลิตของโครงการ)	งบประมาณ					ตัวชี้วัด (KPI)	ผลที่คาดว่าจะได้รับ	หน่วยงาน รับผิดชอบหลัก
				๒๕๖๖ (บาท)	๒๕๖๗ (บาท)	๒๕๖๘ (บาท)	๒๕๖๙ (บาท)	๒๕๗๐ (บาท)			
๒๐	โครงการจัดทำระบบประกันคุณภาพสถานศึกษา	เพื่อให้ผู้บริหารและครู นักเรียน และผู้ที่มีส่วนเกี่ยวข้องตระหนักเห็นความสำคัญและปฏิบัติตามมาตรฐานที่สถานศึกษา กำหนด	ผู้บริหาร ครู	๕๐,๐๐๐	๕๐,๐๐๐	๕๐,๐๐๐	๕๐,๐๐๐	๕๐,๐๐๐	ผู้บริหารและครูที่เรียนและผู้ที่มีส่วนเกี่ยวข้อง ปฏิบัติงานและพัฒนาคุณภาพตามมาตรฐาน ที่สถานศึกษากำหนด และพร้อมรับการประเมินคุณภาพจากภายนอก	(ร.ร.เทศบาล๑/ศพด.ทต. กุดชุมพัฒนา)	
๒๑	โครงการห้องเรียนอัจฉริยะ (Smart Classroom)	เพื่อให้มีห้องเรียนที่ทันสมัย ทำให้นักเรียนมีทักษะการใช้เทคโนโลยีเพื่อการสืบค้น เพื่อตอบสนองความต้องการเรียนรู้รายบุคคล	มีห้องเรียนอัจฉริยะ เพียงพอต่อการดำเนินการ กิจกรรมการจัดการเรียนการสอน	๑๐๐,๐๐๐	๑๐๐,๐๐๐	๑๐๐,๐๐๐	๑๐๐,๐๐๐	๑๐๐,๐๐๐	นักเรียนมีความสามารถในการใช้เทคโนโลยีมากขึ้น ก่อให้เกิดการเรียนรู้ที่มีประสิทธิภาพมากขึ้น	กองการศึกษา	
๒๒	โครงการอินเทอร์เน็ตโรงเรียน	- เพื่อให้ผู้เรียนมีความกระตือรือร้น แสวงหาความรู้และฝึกปฏิบัติเพื่อให้เกิดความรู้ ความคิดและทักษะด้านต่าง ๆ ตามศักยภาพ ความถนัด และความสนใจของผู้เรียน โดยให้การสืบค้นจากอินเทอร์เน็ตเพื่อให้ผู้เรียนได้รับข่าวสาร ความรู้ที่ทันสมัย และตามความสนใจ	- เชื่อมต่ออินเทอร์เน็ต ความเร็วสูง โดยดำเนินการ ดังนี้ - ระบบ ADSL - ระบบ WIFI	๕๐,๔๐๐	๕๐,๔๐๐	๕๐,๔๐๐	๕๐,๔๐๐	๕๐,๔๐๐	ผู้เรียนมีความกระตือรือร้น แสวงหาความรู้ และฝึกปฏิบัติเพื่อให้เกิดความรู้ ร่วมคิด และทักษะด้านต่าง ๆ ตามศักยภาพ ความถนัด และความสนใจของผู้เรียน โดยให้การสืบค้นจากอินเทอร์เน็ต	กองการศึกษา/ ศพด.ทต. กุดชุมพัฒนา	

ที่	โครงการ	วัตถุประสงค์	เป้าหมาย (ผลผลิตของโครงการ)	งบประมาณ					ตัวชี้วัด (KPI)	ผลที่คาดว่าจะได้รับ	หน่วยงานรับผิดชอบหลัก
				๒๕๖๖ (บาท)	๒๕๖๗ (บาท)	๒๕๖๘ (บาท)	๒๕๖๙ (บาท)	๒๕๗๐ (บาท)			
๒๓	โครงการจัดซื้อเครื่องเล่นสนาม	- เพื่อพัฒนาการทั้งด้านร่างกายกล้ามเนื้อ จิตใจ อารมณ์รวมทั้งสมองในการคิดแก้ปัญหาของนักเรียน - เพื่อฝึกทักษะการเคลื่อนไหวให้คล่องแคล่วการทรงตัวให้มั่นคง พัฒนาการของกล้ามเนื้อเพื่อส่งเสริม กล้ามเนื้อออกฤทธิ์กระฉับกระฉ่าง มีระเบียบ วินัย และรู้จักการแบ่งปัน ซึ่งเป็นรากฐานสำคัญของกรม "จิตสาธารณะ"	- จัดซื้อเครื่องเล่นสนามชุดใหญ่	๙๐๐,๐๐๐	๙๐๐,๐๐๐	๙๐๐,๐๐๐	๙๐๐,๐๐๐	๙๐๐,๐๐๐	สถานศึกษามีสนามเด็กเล่นกลางแจ้ง สำหรับนักเรียนที่เหมาะสมตามวัย และเพียงพอต่อความต้องการ	กองการศึกษา/ ศพด.พต. กุศุมพัฒนา	
๒๔	โครงการจัดทำฐานข้อมูลในระบบ QR code เพื่อติดตามพัฒนาการเด็ก	เพื่อให้ผู้ปกครองได้ติดตามพัฒนาการเด็กในรูปแบบการสแกน QR code เพื่อความรวดเร็วและเกิดการมีส่วนร่วมในการติดตามพัฒนาการเด็กนักเรียน	นักเรียนเทศบาล ๑ กุศุม คุรุราษฎร์บำรุง/ ศูนย์พัฒนาเด็กเล็ก เทศบาลตำบลกุศุมพัฒนา	๑๐,๐๐๐	๑๐,๐๐๐	๑๐,๐๐๐	๑๐,๐๐๐	๑๐,๐๐๐	เด็กมีพัฒนาการเป็นไปตามวัยและเกิดการมีส่วนร่วมในการติดตามพัฒนาการเด็กนักเรียน	รร.เทศบาล๑/ ศพด.พต. กุศุมพัฒนา	

ที่	โครงการ	วัตถุประสงค์	เป้าหมาย (ผลผลิตของโครงการ)	งบประมาณ					ตัวชี้วัด (KPI)	ผลที่คาดว่าจะ ได้รับ	หน่วยงาน รับผิดชอบหลัก
				๒๕๖๖ (บาท)	๒๕๖๗ (บาท)	๒๕๖๘ (บาท)	๒๕๖๙ (บาท)	๒๕๗๐ (บาท)			
๒๕	โครงการปรับปรุงซ่อมแซมอาคารเรียนและอาคารประกอบ	- เพื่อปรับปรุงซ่อมแซมและหาสื่ออาคารเพื่อให้มีสภาพที่เหมาะสมและปลอดภัย - เพื่อสร้างบรรยากาศที่ดีทำให้เกิดผลดีต่อการเรียนการสอน	ปรับปรุง ซ่อมแซมอาคารเรียน ทั้ง ๒ แห่ง ร.ร.เทศบาล ๑ ครูราษฎร์/ศพต. ทต. กุดชุมพภูมิพัฒนา	๒๐๐,๐๐๐	๒๐๐,๐๐๐	๒๐๐,๐๐๐	๒๐๐,๐๐๐	๒๐๐,๐๐๐	- สถานศึกษามีบรรยากาศที่ดีและเอื้อต่อการจัดการเรียนการสอน - สถานศึกษาเป็นที่ยอมรับและพึงพอใจของชุมชน	กองการศึกษา	
๒๖	โครงการทำทางเดินพร้อมหลังคา มุงบริเวณเชื่อมต่อจากทางเข้าโรงเรียนสู่อาคารเรียน	เพื่อให้นักเรียนมีทางเดินที่สะดวก ในช่วงหน้าฝน	ก่อสร้างทางเท้าพร้อมหลังคา มุงเชื่อมต่อจากทางเข้าไปสู่อาคารเรียน ร.ร.เทศบาล ๑ กุดชุมครูราษฎร์	๕๐๐,๐๐๐	๕๐๐,๐๐๐	๕๐๐,๐๐๐	๕๐๐,๐๐๐	๕๐๐,๐๐๐	นักเรียนได้รับความสะดวกในการเดินทางเข้าสู่อาคารเรียน	กองการศึกษา	
๒๗	โครงการก่อสร้างป้ายนิเทศ ศูนย์พัฒนาเด็กเล็ก	เพื่อก่อสร้างป้ายนิเทศและประชาสัมพันธ์ให้มีสถานที่สื่อสารและประกาศต่าง ๆ	กว้าง ๑.๕ เมตร ยาว ๒ เมตร สูง ๒.๕ เมตร	๘๐,๐๐๐	๘๐,๐๐๐	๘๐,๐๐๐	๘๐,๐๐๐	๘๐,๐๐๐	สถานศึกษามีประชาสัมพันธ์ประวัติประกาศและใช้สื่อสารกับผู้ปกครองที่มีความมั่นคง	กองการศึกษา	
๒๘	โครงการก่อสร้างโดมหลังคาที่เล่นเครื่องเล่นพัฒนาการเด็ก	เพื่อก่อสร้างโดมหลังคา มุงเครื่องเล่นพัฒนาการเด็ก ป้องกันฝน	ยาว ๑๐ เมตร กว้าง ๘ เมตร สูง ๖ เมตร	๑๕๐,๐๐๐	๑๕๐,๐๐๐	๑๕๐,๐๐๐	๑๕๐,๐๐๐	๑๕๐,๐๐๐	เครื่องเล่นพัฒนาการเด็กมีโดมหลังคา มุงทำ ให้ไม่เปียกเด็กสามารถเล่นได้ ในฤดูฝน และฤดูร้อนอย่างมีคุณภาพ	กองการศึกษา	

ที่	โครงการ	วัตถุประสงค์	เป้าหมาย (ผลผลิตของโครงการ)	งบประมาณ						ตัวชี้วัด (KPI)	ผลที่คาดว่าจะ จะได้รับ	หน่วยงาน รับผิดชอบหลัก
				๒๕๖๖ (บาท)	๒๕๖๗ (บาท)	๒๕๖๘ (บาท)	๒๕๖๙ (บาท)	๒๕๗๐ (บาท)				
๒๙	โครงการก่อสร้างศาลาที่พัก สำหรับผู้ปกครอง	เพื่อเป็นที่พักผ่อนสำหรับผู้ ปกครองที่มาจับ - ส่งบุตร หลาน และเป็นให้ความรู้ สำหรับเด็ก	ศาลาที่พัก ๑ หลัง	๑๐๐,๐๐๐	๑๐๐,๐๐๐	๑๐๐,๐๐๐	๑๐๐,๐๐๐	๑๐๐,๐๐๐	๑๐๐,๐๐๐	ผู้ปกครองมีที่พักผ่อน สำหรับผู้ปกครองเวลา มารับมาส่ง บุตรหลาน และเป็นให้ความรู้ สำหรับเด็ก	กองการศึกษา	
๓๐	โครงการปรับปรุงภูมิทัศน์บริเวณ ศึกษาในสังกัดเทศบาลตำบล กุดชุมพุงพัฒนา	เพื่อปรับปรุงภูมิทัศน์บริเวณ สถานศึกษาให้สะอาด ร่มรื่น เกิดทัศนียภาพอันสวยงาม	สถานที่ศึกษา ๒ แห่ง	๒๐๐,๐๐๐	๒๐๐,๐๐๐	๒๐๐,๐๐๐	๒๐๐,๐๐๐	๒๐๐,๐๐๐	๒๐๐,๐๐๐	ภูมิทัศน์ในบริเวณสถาน ศึกษาให้สะอาด ร่มรื่น เกิดทัศนียภาพอัน สวยงาม	กองการศึกษา	
๓๑	โครงการอาหารกลางวันนักเรียน	เพื่อให้เด็กนักเรียนมีอาหาร กลางวันรับประทานและ ได้รับสารอาหารครบ ตามหลักโภชนาการ	จัดบริการอาหารกลางวัน วันแก่นักเรียนทุกคน จำนวน ๒๐๐ วัน/ละ ๒๑ บาท	๓,๕๒๘,๐๐๐	๓,๕๗๐,๐๐๐	๓,๖๑๒,๐๐๐	๓,๖๑๒,๐๐๐	๓,๖๑๒,๐๐๐	๓,๖๑๒,๐๐๐	นักเรียนมีสุขภาพ แข็งแรง โรงเรียนมีอาหาร กลางวัน ที่มีคุณภาพและ ประโยชน์แก่นักเรียน	ร.ร.เทศบาล ๑ กุดชุมพุง ราษฎร์บำรุง	
๓๒	โครงการอาหารเสริม(นม)	เพื่อบริการอาหารเสริม(นม)แก่ นักเรียนทุกคน	จัดบริการอาหารเสริม (นม)แก่นักเรียน จำนวน ๒๖๐ วัน/ละ ๗ บาท	๑,๕๕๙,๗๐๐	๑,๖๐๐,๐๐๐	๑,๖๐๐,๐๐๐	๑,๖๐๐,๐๐๐	๑,๖๐๐,๐๐๐	๑,๖๐๐,๐๐๐	นักเรียนมีสุขภาพดี เจริญเติบโตแข็งแรง	ร.ร.เทศบาล ๑ กุดชุมพุง ราษฎร์บำรุง	



ที่	โครงการ	วัตถุประสงค์	เป้าหมาย (ผลผลิตของโครงการ)	งบประมาณ					ตัวชี้วัด (KPI)	ผลที่คาดว่าจะ จะได้รับ	หน่วยงาน รับผิดชอบหลัก
				๒๕๖๖ (บาท)	๒๕๖๗ (บาท)	๒๕๖๘ (บาท)	๒๕๖๙ (บาท)	๒๕๗๐ (บาท)			
๓๓	โครงการอาหารกลางวันนักเรียน สำหรับศูนย์พัฒนาเด็กเล็ก	เพื่อจัดบริการอาหารกลางวัน ฟรีแก่นักเรียนทุกคน	จัดบริการอาหารกลางวัน วันแก่นักเรียนทุกคน จำนวน ๒๕๕ วัน/ละ ๒๑ บาท	๑๓๒,๓๐๐	๑๓๘,๙๑๕	๑๓๘,๙๑๕	๑๓๘,๙๑๕	๑๓๘,๙๑๕	นักเรียนมีสุขภาพแข็งแรง โรงเรียนมีคุณภาพอาหาร กลางวันที่มีคุณภาพและ ประโยชน์แก่นักเรียน	.ศพด. ทต. กุดชุมพัฒนา	
๓๔	โครงการอาหารเสริม(นม) สำหรับศูนย์พัฒนาเด็กเล็ก	เพื่อบริการอาหารเสริม(นม)แก่นักเรียน ทุกคน	จัดบริการอาหารเสริม (นม)แก่นักเรียน ๒๖๐ วัน/ละ ๗บาท	๔๙,๑๔๐	๔๙,๑๔๐	๔๙,๑๔๐	๔๙,๑๔๐	๔๙,๑๔๐	นักเรียนมีสุขภาพดี เจริญเติบโตแข็งแรง	ศพด. ทต. กุดชุมพัฒนา	
๓๕	โครงการแข่งขันกีฬานักเรียน องค์กรปกครองส่วนท้องถิ่นแห่ง ประเทศไทย	เพื่อส่งเสริมสนับสนุนให้นักเรียน ในสังกัดเทศบาลได้ ออกกำลังกายด้วยการเล่นกีฬา และความบันเทิงในการเข้า แข่งขันกีฬานักเรียนองค์กร ปกครองส่วนท้องถิ่น ในรอบ คัดเลือกระดับภาคตะวันออกเฉียงเหนือและรอบชิงชนะเลิศ ระดับประเทศ	- ส่งนักเรียนเข้าแข่งขัน กีฬา อปท.ในรอบคัดเลือก ระดับภาคตะวันออกเฉียง เหนือ ๑ ครั้งและรอบชิง ชนะเลิศระดับ ประเทศ ๑ ครั้ง - นักกีฬา เข้าร่วม โครงการทั้ง ๒ ระดับ จำนวน ๒๐ คน	๑๐๐,๐๐๐	๑๐๐,๐๐๐	๑๐๐,๐๐๐	๑๐๐,๐๐๐	๑๐๐,๐๐๐	นักเรียนในสังกัด เทศบาลตำบลกุดชุม พัฒนาได้เข้าร่วมแข่งขัน เพื่อความบันเทิงในกรอบ คัดเลือกระดับภาค ตะวันออกเฉียงเหนือ และรอบชิง ชนะเลิศระดับประเทศ	กองการศึกษา	
๓๖	โครงการกีฬาสุขภาพในโรงเรียน เทศบาล ๑ กุดชุมคุรุราษฎร์บำรุง	พัฒนาสมรรถภาพทางกาย และพัฒนาทักษะด้านกีฬา ของนักเรียน นักเรียนมีสุขภาพ ร่างกายแข็งแรงทุกคน	จำนวน ๑ ครั้ง	๓๕,๐๐๐	๓๕,๐๐๐	๓๕,๐๐๐	๓๕,๐๐๐	๓๕,๐๐๐	นักเรียนมีสุขภาพพรั่ง กายที่แข็งแรงสมบูรณ์ พร้อมทั้งสอดคล้อง การทำกิจกรรมกลุ่ม สาระการเรียนรู้ สุขศึกษา และศึกษา	ร.ร.เทศบาล๑	

ที่	โครงการ	วัตถุประสงค์	เป้าหมาย (ผลผลิตของโครงการ)	งบประมาณ					ตัวชี้วัด (KPI)	ผลที่คาดว่าจะ จะได้รับ	หน่วยงาน รับผิดชอบหลัก
				๒๕๖๖ (บาท)	๒๕๖๗ (บาท)	๒๕๖๘ (บาท)	๒๕๖๙ (บาท)	๒๕๗๐ (บาท)			
๓๗	โครงการร่วมแข่งขันกีฬานักเรียน อนุบาล	เพื่อพัฒนาด้านร่างกาย อารมณ์ สังคมและสติปัญญา ของเด็กปฐมวัย	ร่วมแข่งขันกีฬา ปีละ ๑ ครั้ง	๒๐,๐๐๐	๒๐,๐๐๐	๒๐,๐๐๐	๒๐,๐๐๐	๒๐,๐๐๐	๒๐,๐๐๐	เด็กปฐมวัยมีการพัฒนา ด้านร่างกาย อารมณ์ สังคม และสติปัญญา	รร.เทศบาล๑/ ศพด.ทต. กุดชุมพัฒนา
	รวม.....๓๗.....โครงการ			๙,๐๘๕,๐๔๐	๙,๒๑๓,๙๕๕	๙,๒๕๕,๙๕๕	๙,๒๕๕,๙๕๕	๙,๒๕๕,๙๕๕	๙,๒๕๕,๙๕๕		

ยุทธศาสตร์จังหวัดที่ ประเด็นยุทธศาสตร์ที่ ๔ อรุณักข์ ฟื้นฟู พัฒนา ทรัพยากรธรรมชาติและสิ่งแวดล้อม  
 ช.ยุทธศาสตร์การพัฒนาของ อปท.ในเขตจังหวัด การจัดการทรัพยากรธรรมชาติและสิ่งแวดล้อมอย่างยั่งยืน

๔. ยุทธศาสตร์ การจัดการทรัพยากรธรรมชาติและสิ่งแวดล้อมอย่างยั่งยืน

๔.๑ แผนงานทะเลและชุมชน

ที่	โครงการ	วัตถุประสงค์	เป้าหมาย (ผลผลิตของโครงการ)	งบประมาณ				ตัวชี้วัด (KPI)	ผลที่คาดว่าจะได้รับ	หน่วยงาน รับผิดชอบหลัก
				๒๕๖๖ (บาท)	๒๕๖๗ (บาท)	๒๕๖๘ (บาท)	๒๕๖๙ (บาท)			
๑	โครงการก่อสร้างบ่อบำบัดน้ำเสีย ภายในชุมชน หมู่ที่ ๘ บ้านกุสุมาลย์พัฒนา	เพื่อให้มีระบบการจัดการน้ำเสียที่ถูกสุขลักษณะ	ก่อสร้างบ่อบำบัดน้ำเสียภายในชุมชน หมู่ที่ ๘ จำนวน ๑ แห่ง	-	-	-	-	-	มีระบบการจัดการน้ำเสียที่ถูกสุขลักษณะ	กองช่าง
๒	โครงการก่อสร้างบ่อบำบัดน้ำเสีย ภายในชุมชน หมู่ที่ ๑๔ บ้านกุสุมาลย์พัฒนา	เพื่อให้มีระบบการจัดการน้ำเสียที่ถูกสุขลักษณะ	ก่อสร้างบ่อบำบัดน้ำเสียภายในชุมชน หมู่ที่ ๑๔ จำนวน ๑ แห่ง	-	-	-	-	-	มีระบบการจัดการน้ำเสียที่ถูกสุขลักษณะ	กองช่าง
๓	โครงการบริหารจัดการขยะชุมชน	-เพื่อให้มีขบวนการจัดการขยะที่ดีมีมาตรฐาน	จำนวน ๑ ครั้ง	๑๐๐,๐๐๐	๑๐๐,๐๐๐	๑๐๐,๐๐๐	๑๐๐,๐๐๐	๑๐๐,๐๐๐	-การจัดการขยะในชุมชนและเทศบาลมีประสิทธิภาพ	กอง สาธารณสุข
๔	โครงการรักษาความสะอาดภายในเขตชุมชนเทศบาล	-เพื่อให้พื้นที่จราจรและบริเวณภายในเขตชุมชนมีความเป็นระเบียบเรียบร้อย สะอาด	-จ้างเหมาบริการบุคคลดูแลความสะอาดภายในชุมชนจำนวน ๗ ชุมชน	๗๒๐,๐๐๐	๗๒๐,๐๐๐	๗๒๐,๐๐๐	๗๒๐,๐๐๐	๗๒๐,๐๐๐	-ชุมชนมีส่วนร่วมในการรักษาความสะอาด	กอง สาธารณสุข

ที่	โครงการ	วัตถุประสงค์	เป้าหมาย (ผลผลิตของโครงการ)	งบประมาณ					ตัวชี้วัด (KPI)	ผลที่คาดว่าจะ จะได้รับ	หน่วยงาน รับผิดชอบหลัก
				๒๕๖๖ (บาท)	๒๕๖๗ (บาท)	๒๕๖๘ (บาท)	๒๕๖๙ (บาท)	๒๕๗๐ (บาท)			
๕	โครงการส่งเสริมชุมชน ปลอดขยะ (Zero Waste)	เพื่อปลูกจิตสำนึกและส่งเสริม การมีส่วนร่วมของชุมชนใน การจัดการขยะอย่างมี ประสิทธิภาพ	จำนวน ๓ ชุมชน	๓๕,๐๐๐	๓๕,๐๐๐	๓๕,๐๐๐	๓๕,๐๐๐	๓๕,๐๐๐	ชุมชนมีการจัดการขยะ อย่างถูกต้อง	กอง สาธารณสุข	
๖	โครงการหน้าบ้านมอง	-เพื่อให้ชุมชนมีส่วนร่วม พัฒนาท้องถิ่นของตนเอง	จำนวน ๑ ครั้ง	๘๐,๐๐๐	๘๐,๐๐๐	๘๐,๐๐๐	๘๐,๐๐๐	๘๐,๐๐๐	-ชุมชนพัฒนาท้องถิ่น อย่างมีส่วนร่วม ถนน สะอาด น่ายู่บ้านเมือง สวยงาม	กอง สาธารณสุข	
๗	โครงการระบบจัดการ สิ่งปฏิกูลเป็นปุ๋ยแบบ บอทรายกองตากปฏิบัติและ สานซึมเพื่อการเกษตรกรรม	เพื่อให้มีระบบจัดการ สิ่งปฏิกูลในพื้นที่ที่ ถูกสุขลักษณะ	สถานทราย กองตาก จำนวน ๘ ช่องและลาน คอนกรีต กว้าง ๙.๗๐ ม. ยาว ๒๑.๑๐ ม.	๒๐๐,๐๐๐	๒๐๐,๐๐๐	๒๐๐,๐๐๐	๒๐๐,๐๐๐	๒๐๐,๐๐๐	มีระบบจัด การสิ่งปฏิกูล ถูก สุขลักษณะ	กอง สาธารณสุข	
๘	โครงการจัดซื้อที่ดินเพื่อรองรับ การกำจัดขยะมูลฝอย	เพื่อให้มีสถานที่รองรับการ กำจัดขยะมูลฝอยให้มี ประสิทธิภาพ	จัดซื้อที่ดินเพื่อรองรับการ กำจัดขยะมูลฝอยใหม่ ประสิทธิภาพ โดยมีพื้นที่ สามารถใช้ประโยชน์ต่อ เนื่องกับศูนย์กำจัดขยะแห่ง เดิมไม่น้อยกว่า ๓ ไร่	๘๐๐,๐๐๐	๘๐๐,๐๐๐	๘๐๐,๐๐๐	๘๐๐,๐๐๐	๘๐๐,๐๐๐	มีพื้นที่รองรับ ขยะในชุมชน เพิ่มขึ้นร้อยละ เปอร์เซ็นต์	กอง สาธารณสุข	

ที่	โครงการ	วัตถุประสงค์	เป้าหมาย (ผลผลิตของโครงการ)	งบประมาณ					ตัวชี้วัด (KPI)	ผลที่คาดว่าจะ จะได้รับ	หน่วยงาน รับผิดชอบหลัก
				๒๕๖๖ (บาท)	๒๕๖๗ (บาท)	๒๕๖๘ (บาท)	๒๕๖๙ (บาท)	๒๕๗๐ (บาท)			
๙	โครงการส่งเสริมสำนักงาน สีเขียว (Green office)	-เพื่อส่งเสริมให้สำนักงาน มีการจัดการทรัพยากร พลังงาน และสิ่งแวดล้อม มีการจัดการของเสียใน สำนักงานที่ดี มีการจัดซื้อ จัดจ้างสินค้าที่เป็นมิตร กับสิ่งแวดล้อม	มีการจัดกิจกรรมเพื่อ ส่งเสริมการพัฒนา สำนักงานสู่มาตรฐาน การเป็นสำนักงานสีเขียว (Green office)	๕๐,๐๐๐	๕๐,๐๐๐	๕๐,๐๐๐	๕๐,๐๐๐	๕๐,๐๐๐	สำนักงานเทศบาล ตำบลฤๅษีพัฒนา ยกระดับสู่มาตรฐาน การเป็นสำนักงานสีเขียว (Green office)	กอง สาธารณสุขฯ	
	รวม.....๙....โครงการ			๒,๓๘๕,๐๐๐	๑,๙๘๕,๐๐๐	๑,๙๘๕,๐๐๐	๑,๙๘๕,๐๐๐	๑,๙๘๕,๐๐๐			

รายละเอียดโครงการพัฒนา

แผนพัฒนาท้องถิ่น (พ.ศ. ๒๕๖๖ - ๒๕๗๐)

เทศบาลตำบลกุสุมาลย์ อำเภอกุสุมาลย์ จังหวัดยโสธร

แบบ ผ.๐๒

ยุทธศาสตร์จังหวัดที่ ประเด็นยุทธศาสตร์ที่ ๔ อนุรักษ์ฟื้นฟู พัฒนา ทรพยากรธรรมชาติและสิ่งแวดล้อม  
ยุทธศาสตร์การพัฒนาของ อปท. ในเขตจังหวัด การจัดการทรัพยากรธรรมชาติและสิ่งแวดล้อมอย่างยั่งยืน  
๔. ยุทธศาสตร์การจัดการทรัพยากรธรรมชาติและสิ่งแวดล้อมอย่างยั่งยืน

๔.๒ แผนงานการเกษตร

ที่	โครงการ	วัตถุประสงค์	เป้าหมาย (ผลผลิตของโครงการ)	งบประมาณ					ตัวชี้วัด (KPI)	ผลที่คาดว่าจะได้รับ	หน่วยงาน รับผิดชอบหลัก
				๒๕๖๖ (บาท)	๒๕๖๗ (บาท)	๒๕๖๘ (บาท)	๒๕๖๙ (บาท)	๒๕๗๐ (บาท)			
๑	โครงการอนุรักษ์พันธุกรรมพืชอันเนื่องมาจากพระราชดำริสมเด็จพระเทพรัตนราชสุดาฯ สยามบรมราชกุมารี	เพื่อดำเนินกิจกรรมต่าง ๆ ของโครงการ ฯ ในกิจกรรมปลูกปศุสัตว์ อนุรักษ์พันธุ์พืชพันธุ์สัตว์ป่า อนุรักษ์พันธุ์พืชพันธุ์สัตว์ป่า อนุรักษ์พันธุ์พืชพันธุ์สัตว์ป่า อนุรักษ์พันธุ์พืชพันธุ์สัตว์ป่า	จัดกิจกรรม ๑ ครั้ง / ปี	๑๐๐,๐๐๐ (บาท)	๑๐๐,๐๐๐ (บาท)	๑๐๐,๐๐๐ (บาท)	๑๐๐,๐๐๐ (บาท)	๑๐๐,๐๐๐ (บาท)	ประชาชนมีส่วนร่วมในการอนุรักษ์พันธุกรรมพืช	สำนักงานปลัด	
๒	โครงการขุดลอกลำห้วยสองคร หมู่ที่ ๕ บ้านสองคร	เพื่อแก้ไขปัญหาลำห้วยต้นเต็น และปริมาณน้ำในการทำการเกษตรไม่เพียงพอ	ขุดลอกลำห้วยสองคร ยาว ๘๕๐.๐๐ เมตร	๘๐๐,๐๐๐	-	-	-	-	มีปริมาณน้ำเพียงพอในการทำการเกษตร	กองช่าง	
๓	โครงการขุดลอกลำห้วยสองคร หมู่ที่ ๙ บ้านโคกสูง	เพื่อแก้ไขปัญหาลำห้วยต้นเต็น และปริมาณน้ำในการทำการเกษตรไม่เพียงพอ	ขุดลอกลำห้วยสองคร ยาว ๕๐๐.๐๐ เมตร	๕๐๐,๐๐๐	-	-	-	-	มีปริมาณน้ำเพียงพอในการทำการเกษตร	กองช่าง	

ที่	โครงการ	วัตถุประสงค์	เป้าหมาย (ผลผลิตของโครงการ)	งบประมาณ						ตัวชี้วัด (KPI)	ผลที่คาดว่าจะได้รับ	หน่วยงาน รับผิดชอบหลัก
				๒๕๖๖ (บาท)	๒๕๖๗ (บาท)	๒๕๖๘ (บาท)	๒๕๖๙ (บาท)	๒๕๗๐ (บาท)	๒๕๗๑ (บาท)			
๔	โครงการพัฒนาแกนนำในการอนุรักษ์ทรัพยากรธรรมชาติและสิ่งแวดล้อม	เพื่อพัฒนาศักยภาพแกนนำในการอนุรักษ์ทรัพยากรธรรมชาติและสิ่งแวดล้อม	จำนวน ๑ ครั้ง	๓๕,๐๐๐	๕๐,๐๐๐	๕๐,๐๐๐	๕๐,๐๐๐	๕๐,๐๐๐	๕๐,๐๐๐	แกนนำสามารถถ่ายทอดความรู้แก่ชุมชนได้	กอง สาธารณสุขฯ	
๕	โครงการอบรมระดับจังหวัดพลังงานโลกก่อน	เพื่อส่งเสริมให้ประชาชนประหยัพลังงานต่างๆ สามารถลดปัญหาโลกร้อน	จำนวน ๑ ครั้ง	๓๐,๐๐๐	๓๐,๐๐๐	๓๐,๐๐๐	๓๐,๐๐๐	๓๐,๐๐๐	๓๐,๐๐๐	การใช้พลังงานลดลง ประชาชนมีจิตสำนึกลดโลกร้อน	กอง สาธารณสุขฯ	
๖	โครงการถอดบทเรียนด้านสิ่งแวดล้อมภายใต้นโยบาย A๒๑	เพื่อส่งเสริมให้ประชาชนรักษาล้างแวดล้อมในชุมชน	จำนวน ๑ ครั้ง	๓๕,๐๐๐	๓๕,๐๐๐	๓๕,๐๐๐	๓๕,๐๐๐	๓๕,๐๐๐	๓๕,๐๐๐	ประชาชนมีจิตสำนึกร่วมรักษาล้างแวดล้อมในชุมชน	กอง สาธารณสุขฯ	
๗	โครงการปลูกต้นไม้เฉลิมพระเกียรติตามนโยบายรัฐบาล	-เพื่อเพิ่มพื้นที่ป่าไม้ในเขตชุมชนลดภาวะโลกร้อน	จำนวน ๗ ชุมชน	๒๐,๐๐๐	๒๐,๐๐๐	๒๐,๐๐๐	๒๐,๐๐๐	๒๐,๐๐๐	๒๐,๐๐๐	- ชุมชนมีพื้นที่ป่าสีเขียว ประชาชนสำนึกรักสิ่งแวดล้อม	กองช่าง	
๘	โครงการปลูกหญ้าแฝก	-เพื่อป้องกันการกัดเซาะหน้าดินฟื้นฟูสภาพดินและสิ่งแวดล้อม	จำนวน ๗ ชุมชน	๒๐,๐๐๐	๒๐,๐๐๐	๒๐,๐๐๐	๒๐,๐๐๐	๒๐,๐๐๐	๒๐,๐๐๐	การกัดเซาะพังทลายของผืนดินห้วยและพื้นที่ลาดชันลดลง	กองช่าง	
๙	โครงการปลูกต้นไม้เพื่อเพิ่มพื้นที่สีเขียวลดภาวะโลกร้อนในพื้นที่เทศบาล	เพื่อประชาชนตระหนักในคุณค่าของสิ่งแวดล้อม และรักษาทรัพยากรธรรมชาติ	ประชาชนร่วมกันปลูกต้นไม้ จำนวน ๕๐๐ ต้น	๒๐,๐๐๐	๒๐,๐๐๐	๒๐,๐๐๐	๒๐,๐๐๐	๒๐,๐๐๐	๒๐,๐๐๐	ทำให้เพิ่มพื้นที่ป่าไม้และสิ่งแวดล้อมที่ดีและช่วยลดภาวะโลกร้อน	กอง สาธารณสุขฯ	
๑๐	โครงการส่งเสริมอนุรักษ์พื้นที่อนุรักษ์ธรรมชาติและสิ่งแวดล้อมแหล่งท่องเที่ยว พัฒนาและปรับปรุงภูมิทัศน์ในชุมชน	เพื่อรักษาประโยชน์สาธารณะ สร้างความสามัคคี และสร้างกลุ่มอาสาสมัครในชุมชนเพิ่มขึ้น	ปลูกต้นไม้และปลูกป่าชุมชนในเขตพื้น จำนวน ๗ ชุมชน	๒๐,๐๐๐	๒๐,๐๐๐	๒๐,๐๐๐	๒๐,๐๐๐	๒๐,๐๐๐	๒๐,๐๐๐	เกิดกลุ่มอาสาสมัครในชุมชนเพิ่มขึ้น	กอง สาธารณสุขฯ	
				๑,๕๕๖,๐๐๐	๒๙๕,๐๐๐	๒๙๕,๐๐๐	๒๙๕,๐๐๐	๒๙๕,๐๐๐	๒๙๕,๐๐๐			

ผ. ๐๒/๒ รายละเอียดโครงการพัฒนา  
สำหรับ โครงการที่เกินศักยภาพขององค์กรปกครองส่วนท้องถิ่น  
ที่ใช้สำหรับการประสานแผนพัฒนาท้องถิ่น



รายละเอียดโครงการพัฒนา

แผนพัฒนาท้องถิ่น (พ.ศ. ๒๕๖๖ - ๒๕๗๐)

สำหรับ โครงการที่เกี่วกันศักยภาพขององค์กรปกครองส่วนท้องถิ่น  
เทศบาลตำบลกุดชุมพัฒนา อำเภอกุดชุม จัังหวังชัยโธร

ก.ยุทธศาสตร์จังหวัด ประเด็นการพัฒนาที่ ๑ : ส่งเสริมเกษตรอินทรีย์ครบวงจรและได้มาตรฐาน

ข.ยุทธศาสตร์การพัฒนาของ อบท.ในเขตจังหวัด ส่งเสริมภาคการเกษตร การพัฒนาแหล่งน้ำและโครงสร้างพื้นฐานที่ได้มาตรฐาน

๑. ยุทธศาสตร์ การพัฒนาแหล่งน้ำและโครงสร้างพื้นฐาน

๑.๑ แผนงานอุตสาหกรรมและการโยธา

ที่	โครงการ	วัตถุประสงค์	เป้าหมาย (ผลผลิตของโครงการ)	งบประมาณ				ตัวชี้วัด (KPI)	ผลที่คาดว่าจะได้รับ	หน่วยงาน รับผิดชอบหลัก
				๒๕๖๖ (บาท)	๒๕๖๗ (บาท)	๒๕๖๘ (บาท)	๒๕๖๙ (บาท)			
๑	โครงการก่อสร้างถนน คสล. สายกุดชุมโน-เหล่าใหญ่ หมู่ที่ ๔	เพื่อให้ประชาชนมีถนน คมนาคมสัญจรสะดวก รวดเร็วและปลอดภัย	ก่อสร้างถนน คสล. กว้าง ๕.๐๐ เมตร ยาว ๘๓๕.๐๐ เมตร หนา ๐.๑๕ เมตร หรือรวม พื้นที่ คสล. ไม่น้อยกว่า ๔,๑๗๕.๐๐ ตารางเมตร	-	-	-	๒๕๗๐ (บาท)	ประชาชนมีความ สะดวกในการสัญจร ไป-มา มีความ ปลอดภัยถนนได้ มาตรฐาน	กองช่าง	
๒	โครงการขยายผิวจราจร คสล. ถนนภายในบ้านกุดชุมโน หมู่ที่ ๔	เพื่อให้ประชาชนมีถนน คมนาคมสัญจรสะดวก รวดเร็วและปลอดภัย	ช่วงที่ ๑ ขยายผิวจราจร คสล. กว้างเฉลี่ย ๓.๐๐ ม. ยาว ๑๒๓๐๐ ม. หนา ๐.๑๕ ม. ช่วงที่ ๒ ขยายผิวจราจร คสล. กว้างเฉลี่ย ๒.๑๕ ม. ยาว ๑๒๓๐๐ ม. หนา ๐.๑๕ ม. ช่วงที่ ๓ ขยายผิวจราจร คสล. กว้างเฉลี่ย ๓.๒๐ ม. ยาว	-	๑,๑๕๐,๐๐๐	-	-	ประชาชนมีความ สะดวกในการสัญจร ไป-มา มีความ ปลอดภัยถนนได้ มาตรฐาน	กองช่าง	

ที่	โครงการ	วัตถุประสงค์	เป้าหมาย (ผลผลิตของโครงการ)	งบประมาณ					ตัวชี้วัด (KPI)	ผลที่คาดว่าจะได้รับ	หน่วยงาน รับผิดชอบหลัก
				๒๕๖๖ (บาท)	๒๕๖๗ (บาท)	๒๕๖๘ (บาท)	๒๕๖๙ (บาท)	๒๕๗๐ (บาท)			
๒ ต่อ)			เป้าหมาย (ผลผลิตของโครงการ)	๒๕๖๖ (บาท)	๒๕๖๗ (บาท)	๒๕๖๘ (บาท)	๒๕๖๙ (บาท)	๒๕๗๐ (บาท)			
๓	โครงการก่อสร้างถนน คสล. สายรอบนอก บ้านเหล่าใหญ่-บ้านสองคร หมู่ที่ ๕	เพื่อให้ประชาชนมีถนน คมนาคมสัญจรสะดวก รวดเร็วและปลอดภัย	๑๒๖.๐๐ ม. ทน ๐.๑๕ ม. ช่วงที่ ๔ ขยายผิวจราจร คสล. กว้างเฉลี่ย ๒.๘๕ ม. ยาว ๑๒๖.๐๐ ม. ทน ๐.๑๕ ม. ช่วงที่ ๕ ขยายผิวจราจร คสล. กว้างเฉลี่ย ๕.๐๐ ม. ยาว ๕๐.๐๐ ม. ทน ๐.๑๕ ม. รวมพื้นที่ คสล.ไม่น้อยกว่า ๑,๖๕๕.๗๕ ตารางเมตร	๒,๐๐๐,๐๐๐	-	-	-	-	ประชาชนมีความ สะดวกในการสัญจร ไป-มา มีความ ปลอดภัยถนนได้ มาตรฐาน	กองช่าง	
๔	โครงการก่อสร้างสะพานข้าม ลำห้วยสองคร หมู่ที่ ๘	เพื่อความสะดวกสบาย ในการสัญจรไป-มา ของ ประชาชน	ก่อสร้างสะพาน จำนวน ๑ แห่ง	๒,๐๐๐,๐๐๐	-	-	-	-	ประชาชนมีความ สะดวกในการสัญจร ไป-มา มีความ ปลอดภัยถนนได้ มาตรฐาน	กองช่าง	

ที่	โครงการ	วัตถุประสงค์	เป้าหมาย (ผลผลิตของโครงการ)	งบประมาณ				ตัวชี้วัด (KPI)	ผลที่คาดว่าจะได้รับ	หน่วยงาน รับผิดชอบหลัก
				๒๕๖๖ (บาท)	๒๕๖๗ (บาท)	๒๕๖๘ (บาท)	๒๕๖๙ (บาท)			
๕	โครงการก่อสร้างสะพานข้ามลำห้วยสองคร หมู่ที่ ๑๔	เพื่อความสะดวกสบายในการสัญจรไป-มาของประชาชน	ก่อสร้างสะพานจำนวน ๑ แห่ง	๒,๐๐๐,๐๐๐	-	-	-	-	มีความสะดวกสบายในการสัญจรไป-มาของประชาชน	กองช่าง
๖	โครงการก่อสร้างสถานีขนส่งผู้โดยสาร	เพื่อให้มีสถานที่รับ-ส่งผู้โดยสาร	ก่อสร้างสถานีขนส่งผู้โดยสาร จำนวน ๑ แห่ง	๒,๐๐๐,๐๐๐	-	-	-	-	มีสถานที่รับ-ส่งผู้โดยสาร	กองช่าง
๗	โครงการก่อสร้างสถานอนุบาล	เพื่อให้มีสถานที่รับจำนำสินค้า	ก่อสร้างสถานอนุบาลจำนวน ๑ แห่ง	๑,๐๐๐,๐๐๐	-	-	-	-	มีสถานที่รับจำนำสินค้า	กองช่าง
๘	โครงการขยายผิวจราจรพร้อมก่อสร้างรางระบายน้ำภายในชุมชน หมู่ที่ ๑๔	เพื่อให้ประชาชนมีถนนคมนาคมสัญจรสะดวก รวดเร็วและปลอดภัยเพื่อมีทางระบายน้ำเสียและน้ำฝนได้สะดวก ไม่มีปัญหาน้ำท่วมขังในชุมชน	ขยายผิวจราจรพร้อมก่อสร้างรางระบายน้ำภายในชุมชน หมู่ที่ ๑๔ จำนวน ๑ แห่ง	-	๒,๐๐๐,๐๐๐	-	-	-	มีถนนคมนาคมสัญจรสะดวก รวดเร็วและปลอดภัยมีทางระบายน้ำเสียและน้ำฝนได้สะดวกไม่มีปัญหา น้ำท่วมขังในชุมชน	กองช่าง
๙	โครงการขยายผิวจราจร พร้อมวางท่อระบายน้ำถนนจัดสรรฟากตะวันตก (ฝั่งทิศตะวันตก) หมู่ที่ ๑๔	เพื่อให้ประชาชนมีถนนคมนาคมสัญจรสะดวก รวดเร็วและปลอดภัยเพื่อมีทางระบายน้ำเสียและน้ำฝนได้สะดวก ไม่มีปัญหาน้ำท่วมขังในชุมชน	ขยายผิวจราจร คสล.พร้อมวางท่อระบายน้ำ จำนวน ๑ แห่ง	-	-	๖,๐๐๐,๐๐๐	-	-	มีถนนคมนาคมสัญจรสะดวก รวดเร็วและปลอดภัยมีทางระบายน้ำเสียและน้ำฝนได้สะดวกไม่มีปัญหา น้ำท่วมขังในชุมชน	กองช่าง

ที่	โครงการ	วัตถุประสงค์	เป้าหมาย (ผลผลิตของโครงการ)	งบประมาณ					ตัวชี้วัด (KPI)	ผลที่คาดว่าจะได้รับ	หน่วยงาน รับผิดชอบหลัก
				๒๕๖๖ (บาท)	๒๕๖๗ (บาท)	๒๕๖๘ (บาท)	๒๕๖๙ (บาท)	๒๕๗๐ (บาท)			
๑๐	โครงการขยายผิวจราจร พร้อมก่อสร้างรางระบายน้ำ ภายในชุมชนหมู่ที่ ๑๗	เพื่อให้ประชาชนมีถนน คมนาคมสัญจรสะดวก รวดเร็วและปลอดภัยเพื่อมี ทางระบายน้ำเสียและ น้ำฝนได้สะดวก ไม่มี ปัญหาน้ำท่วมขังในชุมชน	ขยายผิวจราจรพร้อม ก่อสร้างรางระบายน้ำ จำนวน ๑ แห่ง	-	๓,๐๐๐,๐๐๐	-	-	-	มีถนนคมนาคมสัญจร สะดวก รวดเร็วและ ปลอดภัยมีทางระบาย น้ำเสียและน้ำฝนได้ สะดวกไม่มีปัญหา น้ำท่วมขังในชุมชน	กองช่าง	
๑๑	โครงการปรับปรุงผิวจราจร โดยปูแอสฟัลต์ติกคอนกรีต ถนนจัดสรรฟากตะวันออก หมู่ที่ ๑๗	เพื่อให้ประชาชนมีถนน คมนาคมสัญจรสะดวก รวดเร็วและปลอดภัย	ปรับปรุงผิวจราจร โดยปูแอสฟัลต์ติกคอนกรีต จำนวน ๑ สาย	-	-	๑,๐๐๐,๐๐๐	-	-	มีความสะดวกสบาย ในการสัญจรไป-มา ของประชาชน	กองช่าง	
๑๒	โครงการซ่อมสร้างถนนลาด ยางผิวจราจรพารา แอสฟัลต์ติกคอนกรีต ถนนภายในชุมชน หมู่ที่ ๕ บ้านสองตร	เพื่อให้ประชาชนมีถนน คมนาคมสัญจรสะดวก รวดเร็วและปลอดภัย	ซ่อมสร้างถนนลาดยาง ผิวจราจรแอสฟัลต์ติก คอนกรีต รวมพื้นที่ลาดยาง ไม่น้อยกว่า ๑๐,๖๒๕.๐๐ ตารางเมตร	๕,๐๐๐,๐๐๐	-	-	-	-	มีความสะดวกสบาย ในการสัญจรไป-มา ของประชาชน	กองช่าง	
๑๓	โครงการซ่อมสร้างถนนลาด ยางผิวจราจรพารา แอสฟัลต์ติกคอนกรีต ถนนภายในชุมชน หมู่ที่ ๘ บ้านกุศุมพัฒนา	เพื่อให้ประชาชนมีถนน คมนาคมสัญจรสะดวก รวดเร็วและปลอดภัย	ซ่อมสร้างถนนลาดยาง ผิวจราจรแอสฟัลต์ติก คอนกรีต รวมพื้นที่ลาดยาง ไม่น้อยกว่า ๒๔,๑๐๔.๕๐ ตารางเมตร	-	๑๑,๓๖๐,๐๐๐	-	-	-	มีความสะดวกสบาย ในการสัญจรไป-มา ของประชาชน	กองช่าง	

ที่	โครงการ	วัตถุประสงค์	เป้าหมาย (ผลผลิตของโครงการ)	งบประมาณ					ตัวชี้วัด (KPI)	ผลที่คาดว่าจะได้รับ	หน่วยงาน รับผิดชอบหลัก
				๒๕๖๖ (บาท)	๒๕๖๗ (บาท)	๒๕๖๘ (บาท)	๒๕๖๙ (บาท)	๒๕๗๐ (บาท)			
๑๔	โครงการซ่อมสร้างถนนลาดยางผิวจราจรพาราเอสฟัลต์ติกคอนกรีต ถนนภายในชุมชน หมู่ที่ ๑๔ บ้านกุดชุมพัฒนา	เพื่อให้ประชาชนมีถนนคมนาคมสัญจรสะดวก รวดเร็วและปลอดภัย	ซ่อมสร้างถนนลาดยางผิวจราจรแอสฟัลต์ติกคอนกรีต รวมพื้นที่ลาดยางไม่น้อยกว่า ๓๑,๗๙๓.๑๑ ตารางเมตร	-	-	๑๕,๐๐๐,๐๐๐	-	-	มีความสะดวกสบายในการสัญจรไป-มาของประชาชน	กองช่าง	
๑๕	โครงการซ่อมสร้างถนนลาดยางผิวจราจรพาราเอสฟัลต์ติกคอนกรีต ถนนภายในชุมชนหมู่ที่ ๑๗ บ้านกุดชุมพัฒนา	เพื่อให้ประชาชนมีถนนคมนาคมสัญจรสะดวก รวดเร็วและปลอดภัย	ซ่อมสร้างถนนลาดยางผิวจราจรแอสฟัลต์ติกคอนกรีต รวมพื้นที่ลาดยางไม่น้อยกว่า ๑๖,๕๔๖.๙๖ ตารางเมตร	-	-	-	๗,๘๐๐,๐๐๐	-	มีความสะดวกสบายในการสัญจรไป-มาของประชาชน	กองช่าง	
รวม	....๑๕....โครงการ			๑๗,๐๐๐,๐๐๐	๑๗,๕๑๐,๐๐๐	๒๒,๐๐๐,๐๐๐	๗,๘๐๐,๐๐๐	-			

รายละเอียดโครงการพัฒนา  
แผนพัฒนาท้องถิ่น (พ.ศ. ๒๕๖๖ - ๒๕๗๐)  
สำหรับ โครงการที่เกิดขึ้นศักยภาพขององค์กรปกครองส่วนท้องถิ่น  
เทศบาลตำบลชุมชุมพัฒนา อำเภอภูซุ้ม จังหวัดยโสธร

ยุทธศาสตร์จังหวัด ประเด็นการพัฒนาที่ ๑ : ส่งเสริมเกษตรอินทรีย์ครบวงจรและได้มาตรฐาน  
ยุทธศาสตร์การพัฒนาของ อปท. ในเขตจังหวัด ส่งเสริมภาคการเกษตร การพัฒนาแหล่งน้ำและโครงสร้างพื้นฐานให้ได้มาตรฐาน

๑. ยุทธศาสตร์ การพัฒนาแหล่งน้ำและโครงสร้างพื้นฐาน

๑.๒ แผนงานเกษตรและชุมชน

ที่	โครงการ	วัตถุประสงค์	เป้าหมาย (ผลผลิตของโครงการ)	งบประมาณ				ตัวชี้วัด (KPI)	ผลที่คาดว่าจะได้รับ	หน่วยงาน รับผิดชอบหลัก
				๒๕๖๖ (บาท)	๒๕๖๗ (บาท)	๒๕๖๘ (บาท)	๒๕๗๐ (บาท)			
๑	โครงการติดตั้งแผงโซลาร์เซลล์ ระบบประปาหมู่บ้าน หมู่ที่ ๕ บ้านสองศรี	เพื่อให้ประชาชนมีไฟฟ้า เพียงพอต่อการใช้งาน	ติดตั้งแผงโซลาร์เซลล์ จำนวน ๕ จุด	-	-	-	๒,๐๐๐,๐๐๐	มีระบบประปา หมู่บ้านภายใน ชุมชน	กองช่าง	
๒	โครงการก่อสร้างระบบประปา หมู่บ้าน ภายในชุมชนหมู่ที่ ๕ บ้านสองศรี	เพื่อให้มีระบบประปา หมู่บ้านภายในชุมชน	ก่อสร้างระบบประปา หมู่บ้าน จำนวน ๑ แห่ง	๒,๕๐๐,๐๐๐	-	-	-	มีระบบประปา หมู่บ้านภายใน ชุมชน	กองช่าง	
๓	โครงการก่อสร้างระบบประปา หมู่บ้าน ภายในชุมชนหมู่ที่ ๙ บ้านโคกสูง	เพื่อให้มีระบบประปา หมู่บ้านภายในชุมชน	ก่อสร้างระบบประปา หมู่บ้าน จำนวน ๑ แห่ง	-	-	-	๒,๕๐๐,๐๐๐	มีระบบประปา หมู่บ้านภายใน ชุมชน	กองช่าง	
๔	โครงการขยายเขตไฟฟ้า ภายในชุมชน หมู่ที่ ๘	เพื่อให้บริการไฟฟ้าส่อง สว่างอย่างทั่วถึงในชุมชน	ขยายเขตไฟฟ้าแรงดัน จำนวน ๒ แห่ง	-	-	-	๑,๐๐๐,๐๐๐	ชุมชนมีไฟฟ้าส่อง สว่างการสัญจรเวลา กลางคืนปลอดภัย	กองช่าง	
รวม	.....โครงการ			๒,๕๐๐,๐๐๐	-	-	๕,๕๐๐,๐๐๐			

รายละเอียดโครงการพัฒนา  
แผนพัฒนาท้องถิ่น (พ.ศ. ๒๕๖๖ - ๒๕๗๐)  
สำหรับ โครงการที่เกินศักยภาพขององค์กรปกครองส่วนท้องถิ่น  
เทศบาลตำบลชุมพัฒนา อำเภอกุมภวาปี จังหวัดโยธยา

- ๓.๒ แผนงานการรักษาความสงบภายใน
- ๓.๒.๒ แผนงานการรักษาสันติภาพ
- ๓.๒.๒.๒ แผนงานการพัฒนาระบบการป้องกันและปราบปรามการโจรกรรม
- ๓.๒.๒.๒.๒ แผนงานการพัฒนาระบบการป้องกันและปราบปรามการโจรกรรม

ที่	โครงการ	วัตถุประสงค์	เป้าหมาย (ผลผลิตของโครงการ)	งบประมาณ				ตัวชี้วัด (KPI)	ผลที่คาดว่าจะได้รับ	หน่วยงาน รับผิดชอบ
				๒๕๖๖ (บาท)	๒๕๖๗ (บาท)	๒๕๖๘ (บาท)	๒๕๖๙ (บาท)			
๑	โครงการแก้ไขปัญหายาเสพติด	เพื่อส่งเสริมและสนับสนุนการป้องกันและรักษาความปลอดภัยในชีวิตและทรัพย์สินของประชาชน	-กล้องโทรทัศน์วงจรปิด (CCTV) พร้อมอุปกรณ์ และติดตั้งจำนวน ๑๖ จุด	-	๒,๐๐๐,๐๐๐	-	-	-	มีประสิทธิภาพในการป้องกันและรักษาความปลอดภัยในชีวิตและทรัพย์สินของประชาชนเพิ่มขึ้น	สำนักปลัดฯ
๒	โครงการจัดซื้อรถบรรทุก	เพื่อให้บริการประชาชนในการป้องกันและระงับอัคคีภัยในเขตเทศบาลและพื้นที่ใกล้เคียง	-รถบรรทุกน้ำดับเพลิง	-	-	-	๒,๕๕๐,๐๐๐	-	-ประสิทธิภาพในการปฏิบัติงานด้านการป้องกันฯเพิ่มขึ้น	สำนักปลัดฯ
รวม	.....๒.....โครงการ	-	-	-	๒,๐๐๐,๐๐๐	-	๒,๕๕๐,๐๐๐	-	-	-

รายละเอียดโครงการพัฒนา

แผนพัฒนาท้องถิ่น (พ.ศ. ๒๕๖๖ - ๒๕๗๐)

สำหรับ โครงการที่เกินศักยภาพขององค์กรปกครองส่วนท้องถิ่น  
เทศบาลตำบลกุสุมาลย์พัฒนา อำเภอกุสุมาลย์ จังหวัดยโสธร

ยุทธศาสตร์จังหวัดที่ ประเด็นยุทธศาสตร์ที่ ๔ อนุรักษ์ พัฒนา ทรัพยากรธรรมชาติและสิ่งแวดล้อม  
ยุทธศาสตร์การพัฒนาของ อปท. ในเขตจังหวัด การจัดการทรัพยากรธรรมชาติและสิ่งแวดล้อมอย่างยั่งยืน  
๔. ยุทธศาสตร์ การจัดการทรัพยากรธรรมชาติและสิ่งแวดล้อมอย่างยั่งยืน

๔.๑ แผนงานคณะและชุมชน

ที่	โครงการ	วัตถุประสงค์	เป้าหมาย (ผลผลิตของโครงการ)	งบประมาณ					ตัวชี้วัด (KPI)	ผลที่คาดว่าจะได้รับ	หน่วยงาน รับผิดชอบหลัก
				๒๕๖๖ (บาท)	๒๕๖๗ (บาท)	๒๕๖๘ (บาท)	๒๕๖๙ (บาท)	๒๕๗๐ (บาท)			
๑	โครงการปรับปรุงสวน สาธารณะหนองบักทอ หมู่ที่ ๑๔	เพื่อปรับปรุงสภาพ แวดล้อมให้สวยงาม และน่าอยู่	ปรับปรุงพื้นที่บริเวณ บริเวณสวนสาธารณะ หนองบักทอ พร้อมอาคาร ประกอบ หมู่ที่ ๑๔	-	-	-	๑,๐๐๐,๐๐๐	-	-	มีพื้นที่บริเวณสวน สาธารณะหนอง บักทอที่สวยงาม	กองช่าง
	รวม.....๑.....โครงการ			-	-	-	๑,๐๐๐,๐๐๐	-	-		



## รายละเอียดโครงการพัฒนา

แผนพัฒนาท้องถิ่น (พ.ศ. ๒๕๖๖ - ๒๕๗๐)

สำหรับ โครงการที่เกิดคุณภาพขององค์กรปกครองส่วนท้องถิ่น  
เทศบาลตำบลชุมพัฒนา อำเภอกุดชุม จังหวัดยโสธร

ยุทธศาสตร์จังหวัดที่ ประเด็นยุทธศาสตร์ที่ ๔ อนุรักษ์ ฟื้นฟู พัฒนา ทรัพยากรธรรมชาติและสิ่งแวดล้อม

ยุทธศาสตร์การพัฒนาของ อปท. ในเขตจังหวัด การจัดการทรัพยากรธรรมชาติและสิ่งแวดล้อมอย่างยั่งยืน

๔. ยุทธศาสตร์ การจัดการทรัพยากรธรรมชาติและสิ่งแวดล้อมอย่างยั่งยืน

## ๔.๒ แผนงานการเกษตร

ที่	โครงการ	วัตถุประสงค์	เป้าหมาย (ผลผลิตของโครงการ)	งบประมาณ					ตัวชี้วัด (KPI)	ผลที่คาดว่าจะ จะได้รับ	หน่วยงาน รับผิดชอบหลัก
				๒๕๖๖ (บาท)	๒๕๖๗ (บาท)	๒๕๖๘ (บาท)	๒๕๖๙ (บาท)	๒๕๗๐ (บาท)			
๑	โครงการขุดลอกลำห้วยสองคร หมู่ที่ ๑๔ บ้านกุดชุมพัฒนา	เพื่อแก้ไขปัญหาลำห้วยต้น เขินและปริมาณน้ำในการ ทำการเกษตรไม่เพียงพอ	ขุดลอกลำห้วยสองคร ยาว ๓,๒๐๐.๐๐ เมตร	-	-	-	-	-	มีปริมาณน้ำเพียงพอ ในการทำการเกษตร	กองช่าง	
๒	โครงการขุดลอกหนองน้ำ สาธารณะหนองนกยูง พร้อมปรับปรุงภูมิทัศน์ หมู่ที่ ๕ บ้านเหล่าใหญ่	เพื่อป้องกันน้ำทำการเกษตร ในฤดูแล้ง	ขุดลอกหนองน้ำ สาธารณะหนองนกยูง พร้อมปรับปรุงภูมิทัศน์ จำนวน ๑ แห่ง	-	-	-	-	-	กักเก็บน้ำไว้ใน ฤดูแล้งเพื่อการ เกษตร	กองช่าง	
	รวม.....๒.....โครงการ			-	-	-	-	-			

พ ๐๓

บัญชีครุภัณฑ์

บัญชีครุภัณฑ์

แบบ ผ.๐๓

แผนพัฒนาท้องถิ่น (พ.ศ. ๒๕๖๖ - ๒๕๗๐)

เทศบาลตำบลกุสุมาลย์ อำเภอกุสุมาลย์ จังหวัดยโสธร

ที่	แผนงาน	หมวด	ประเภท	เป้าหมาย (ผลผลิตของโครงการ)	งบประมาณ					หน่วยงาน รับผิดชอบหลัก
					๒๕๖๖ (บาท)	๒๕๖๗ (บาท)	๒๕๖๘ (บาท)	๒๕๖๙ (บาท)	๒๕๗๐ (บาท)	
๑	บริหารงานทั่วไป (งานบริหารทั่วไป)	ค่าครุภัณฑ์	ค่าครุภัณฑ์ คอมพิวเตอร์	เครื่องคอมพิวเตอร์สำหรับงานสำนักงาน พร้อมจอ แสดงภาพ คุณลักษณะพื้นฐานและเกณฑ์ราคา กลางเป็นไปตามที่กระทรวงดิจิทัลเพื่อเศรษฐกิจ และสังคมกำหนด จำนวน ปีละ ๑ เครื่อง ๆ ละไม่เกิน ๑๗,๐๐๐ บาท	๑๗,๐๐๐	๑๗,๐๐๐	-	-	-	สำนักงานปลัด เทศบาล
๒	บริหารงานทั่วไป (งานบริหารทั่วไป)	ค่าครุภัณฑ์	ค่าครุภัณฑ์ คอมพิวเตอร์	เครื่องพิมพ์แบบฉีดหมึกพร้อมติดตั้งหมึกพิมพ์ (Ink Tank Printer) จำนวน ปีละ ๑ เครื่อง ๆ ละไม่เกิน ๔,๓๐๐ บาท	๔,๓๐๐	๔,๓๐๐	-	-	-	สำนักงานปลัด เทศบาล
๓	บริหารงานทั่วไป (งานบริหารทั่วไป)	ค่าครุภัณฑ์	ครุภัณฑ์ สำนักงาน	เก้าอี้ทำงานชนิดมีล้อเลื่อนจำนวน ๓ ตัว ๆ ละ ๒,๐๐๐ บาท	๖,๐๐๐	-	-	-	-	สำนักงานปลัด เทศบาล
๔	การรักษาความสงบ ภายใน	ครุภัณฑ์	ครุภัณฑ์ยาน พาหนะ และขนส่ง	รถบรรทุก (ดีเซล) ขนาด ๑ ตัน ปริมาตรกระบอกล สูบไม่ต่ำกว่า ๒,๔๐๐ ซีซี หรือ กำลังเครื่องยนต์ สูงสุดไม่ต่ำกว่า ๑๑๐ กิโลวัตต์ ขับเคลื่อน ๒ ล้อ แบบมีช่องว่างด้านหลังคนขับ (Cab)	๗๕,๐๐๐	-	-	-	-	สำนักงานปลัด เทศบาล

ที่	แผนงาน	หมวด	ประเภท	เป้าหมาย (ผลผลิตของโครงการ)	งบประมาณ					หน่วยงาน รับผิดชอบหลัก	
					๒๕๖๖ (บาท)	๒๕๖๗ (บาท)	๒๕๖๘ (บาท)	๒๕๖๙ (บาท)	๒๕๗๐ (บาท)		
๕	การรักษาสภาพ ภายใน	ครุภัณฑ์ และวิทยุ	ครุภัณฑ์ไฟฟ้า และวิทยุ	เป้าหมาย (ผลผลิตของโครงการ)	จัดซื้อเครื่องสัญญาณไฟสว่างชนิดแผงยาวพร้อม เครื่องขยายเสียงชนิดไฟเป็น LED รวม ๑๒๐ เซนติเมตร ใช้ไฟ ขนาด ๑๒ โวลต์และเครื่องขยาย เสียงขนาดกำลังขยายไม่น้อยกว่า ๑๐๐ วัตต์ ปรับเสียงได้ไม่น้อยกว่า ๖ เสียง ลำโพงพร้อม ติดตั้ง จำนวน ๒ ชุด ราคาชุด ละ ๒๕,๐๐๐ บาท จัดซื้อเต็นท์ผ้าใบ ขนาด ๔x๘ เมตร สูง ๒.๕๐ เมตร จำนวน ๔ หลัง ๆ ละ ๒๕,๐๐๐ บาท รวมราคา ๑๐๐,๐๐๐ บาท	-	๕๐,๐๐๐	-	-	-	สำนักปลัด เทศบาล
๖	การรักษาสภาพ ภายใน	ครุภัณฑ์	ครุภัณฑ์อื่น	เป้าหมาย (ผลผลิตของโครงการ)	จัดซื้อป้ายสามเหลี่ยมหยุดตรวจแบบมีไฟ - สูง ๑๕๖ กว้าง ๑๐๐ ซม. -ไฟหมุน ขนาด ๔.๘ นิ้ว ๑๐ วัตต์ -ไฟนีออนขนาด ๓๖ วัตต์ ด้านละ ๑ หลอดโครง เหล็กพันด้วยสือคิริคิสีขาวตัดแต่งแผ่นป้ายหยุด ตรวจขนาด ๔๕ คูณ ๔๕ ซม. ติดสัญลักษณ์ด้วย ตัวหนังสือหยุดตรวจ สติกเกอร์สะท้อนแสง ๓ M -แผ่นเหล็กใส่ชื่อหน่วยงาน ขนาด ๗๓ ซม. X ๑๕ ซม. -สายไฟยาว ๑๐ เมตร -ล้อขนาด ๘ นิ้ว ๔ ล้อ -สามารถทำงานได้ทั้งไฟบ้านหรือไฟแบตเตอรี่หรือ ได้ทั้ง ๒ ระบบ จำนวน ๒ ตัวและ ๑๖,๕๐๐ บาท รวมเป็น ๓๓,๐๐๐ บาท	-	-	๑๐๐,๐๐๐	-	-	สำนักปลัด เทศบาล
๗	การรักษาสภาพ ภายใน	ครุภัณฑ์	ครุภัณฑ์ไฟฟ้า และวิทยุ	เป้าหมาย (ผลผลิตของโครงการ)	จัดซื้อป้ายสามเหลี่ยมหยุดตรวจแบบมีไฟ - สูง ๑๕๖ กว้าง ๑๐๐ ซม. -ไฟหมุน ขนาด ๔.๘ นิ้ว ๑๐ วัตต์ -ไฟนีออนขนาด ๓๖ วัตต์ ด้านละ ๑ หลอดโครง เหล็กพันด้วยสือคิริคิสีขาวตัดแต่งแผ่นป้ายหยุด ตรวจขนาด ๔๕ คูณ ๔๕ ซม. ติดสัญลักษณ์ด้วย ตัวหนังสือหยุดตรวจ สติกเกอร์สะท้อนแสง ๓ M -แผ่นเหล็กใส่ชื่อหน่วยงาน ขนาด ๗๓ ซม. X ๑๕ ซม. -สายไฟยาว ๑๐ เมตร -ล้อขนาด ๘ นิ้ว ๔ ล้อ -สามารถทำงานได้ทั้งไฟบ้านหรือไฟแบตเตอรี่หรือ ได้ทั้ง ๒ ระบบ จำนวน ๒ ตัวและ ๑๖,๕๐๐ บาท รวมเป็น ๓๓,๐๐๐ บาท	-	-	-	๓๓,๐๐๐	-	สำนักปลัด เทศบาล

ที่	แผนงาน	หมวด	ประเภท	เป้าหมาย (ผลผลิตของโครงการ)	งบประมาณ					หน่วยงาน รับผิดชอบหลัก
					๒๕๖๖ (บาท)	๒๕๖๗ (บาท)	๒๕๖๘ (บาท)	๒๕๖๙ (บาท)	๒๕๗๐ (บาท)	
๘	การรักษาสภาพ ภายใน	ครุภัณฑ์	ครุภัณฑ์ยาน พาหนะ และขนส่ง	จัดซื้อรถบรรทุกนำดับเพลิงแบบเอนกประสงค์ ขนาดความจุไม่น้อยกว่า ๘,๐๐๐ ลิตร ชนิด ๖ ล้อ จำนวน ๑ คัน ราคา ๓,๕๐๐,๐๐๐ บาท	-	๓,๕๐๐,๐๐๐	-	-	-	สำนักปลัด เทศบาล
๙	การรักษาสภาพ ภายใน	ครุภัณฑ์	ครุภัณฑ์ยาน พาหนะ และขนส่ง	โครงการจัดซื้อรถดับเพลิง ๑๐ ล้อ ชนิดถังน้ำในตัว ขนาดความจุไม่น้อยกว่า ๑๒,๐๐๐ ลิตร พร้อม ถังบรรจุโฟมเคมี ขนาดความจุไม่น้อยกว่า ๑,๐๐๐ ลิตร พร้อม กระเช้ากู้ภัยสูงไม่น้อยกว่า ๑๕ เมตร จำนวน ๑ คัน ราคา ๑๒,๔๘๐,๐๐๐ บาท	-	-	-	-	๑๒,๔๘๐,๐๐๐	สำนักปลัด เทศบาล
๑๐	การบริหารทั่วไป	ครุภัณฑ์	ครุภัณฑ์ สำนักงาน	เพื่อจัดซื้อเครื่องจัดพื้น จำนวน ๑ เครื่อง โดยมีรายละเอียดเป็นไปตามคุณลักษณะมาตรฐานครุภัณฑ์ ราคาเครื่องละไม่เกิน ๒๒,๗๐๐ บาท	-	๒๒,๗๐๐	-	-	-	สำนักปลัด เทศบาล
๑๑	การบริหารทั่วไป	ค่าครุภัณฑ์	ครุภัณฑ์ สำนักงาน	เพื่อจ่ายเป็นค่าจัดซื้อโต๊ะทำงานพร้อมเก้าอี้ จำนวน ๑ ชุด โดยมีคุณลักษณะมีขนาดไม่น้อยกว่า กว้าง ๑๕๐ เซนติเมตร ลึก ๘๐ เซนติเมตร สูง ๗๕ เซนติเมตร และมีลิ้นชักอย่างน้อย ๒ ลิ้นชักมีกุญแจ ล็อก พร้อมเก้าอี้ทำงาน มีเขคปรับระดับ เบาะหุ้ม หนังเทียมมีพนักพิง มีที่วางแขน ๒ ข้าง มีล้อเลื่อน ไม่มีกำหนดในบัญชีราคามาตรฐานครุภัณฑ์ แต่มีความจำเป็นต้องจัดซื้อ ตามราคาต่อองค์ละ ราคาชุดละ ๑๕,๐๐๐ บาท	๑๒,๐๐๐	-	-	-	-	สำนักปลัด เทศบาล

ที่	แผนงาน	หมวด	ประเภท	เป้าหมาย (ผลผลิตของโครงการ)	งบประมาณ					หน่วยงาน รับผิดชอบหลัก
					๒๕๖๖ (บาท)	๒๕๖๗ (บาท)	๒๕๖๘ (บาท)	๒๕๖๙ (บาท)	๒๕๗๐ (บาท)	
๑๒	การรรักษา ความสงบภายใน	ค่าครุภัณฑ์	ครุภัณฑ์ สำนักงาน	เพื่อจัดซื้อตู้เหล็ก แบบ ๒ บาน โดยมีคุณลักษณะ เฉพาะสิ่งขบดังนี้ ๑) มีมือจับชนิดปิด ๒) มีแผ่นชั้นปรับระดับ ๓ ชั้น ๓) คุณสมบัติตามมาตรฐานผลิตภัณฑ์อุตสาหกรรม (มอก.) ราคา ตู้ละ ๕,๙๐๐ บาท จำนวน ๒ ตู้ รวมราคา ๑๑,๘๐๐ บาท โดยราคาและคุณลักษณะ เฉพาะเป็นไปตามบัญชีราคามาตรฐานครุภัณฑ์ กำหนด	-	-	-	-	๑๑,๘๐๐	สำนักปลัด เทศบาล
๑๓	การศึกษา (งานบริหารทั่วไป เกี่ยวกับการศึกษา)	ค่าครุภัณฑ์	ครุภัณฑ์ คอมพิวเตอร์	เครื่องคอมพิวเตอร์สำหรับงานประมวลผล แบบที่ ๑ จอแสดงภาพขนาดไม่น้อยกว่า ๑๙ นิ้ว คุณลักษณะ พื้นฐานและเกณฑ์ราคากลางเป็นไปตามที่ กระทรวงดิจิทัลเพื่อเศรษฐกิจและสังคมกำหนด จำนวน ๑ เครื่อง ๆ ละไม่เกิน ๒๒,๐๐๐ บาท	๒๒,๐๐๐	-	-	-	-	กองการศึกษา
๑๔	การศึกษา (งานบริหารทั่วไป เกี่ยวกับการศึกษา)	ค่าครุภัณฑ์	ครุภัณฑ์ คอมพิวเตอร์	เครื่องพิมพ์เลเซอร์หรือ LED สีชนิด Network แบบที่ ๑ จำนวน ๑ เครื่อง ๆ ละไม่เกิน ๑๐,๐๐๐ บาท	๑๐,๐๐๐	-	-	-	-	กองการศึกษา
๑๕	การศึกษา (งานบริหารทั่วไป เกี่ยวกับการศึกษา)	ค่าครุภัณฑ์	ครุภัณฑ์ สำนักงาน	เพื่อจัดซื้อโต๊ะพับเอเนกประสงค์ หน้าขาว ขนาด กว้าง ๑๕๐ ซม. ลึก ๗๕ ซม. สูง ๗๕ ซม. จำนวน ๔ ตัว ๆ ละ ๒,๕๐๐ บาท ราคาอ้างอิงตามท้องตลาด	๙,๖๐๐	-	-	-	-	กองการศึกษา

ที่	แผนงาน	หมวด	ประเภท	เป้าหมาย (ผลผลิตของโครงการ)	งบประมาณ					หน่วยงาน รับผิดชอบหลัก
					๒๕๖๖ (บาท)	๒๕๖๗ (บาท)	๒๕๖๘ (บาท)	๒๕๖๙ (บาท)	๒๕๗๐ (บาท)	
๑๖	สาธารณสุขฯ (งานบริหารทั่วไป เกี่ยวกับ สาธารณสุขฯ)	ค่าครุภัณฑ์	ค่าครุภัณฑ์ คอมพิวเตอร์	เครื่องคอมพิวเตอร์สำหรับงานสำนักงาน พร้อมจอ แสดงภาพ คุณลักษณะพื้นฐานและเกณฑ์ราคา กลางเป็นไปตามที่กระทรวงดิจิทัลเพื่อเศรษฐกิจ และสังคมกำหนด จำนวน ปีละ ๑ เครื่อง ๆ ละไม่เกิน ๑๗,๐๐๐ บาท	๑๗,๐๐๐	-	-	-	-	กอง สาธารณสุขฯ
๑๗	สาธารณสุขฯ (งานบริหารทั่วไป เกี่ยวกับ สาธารณสุขฯ)	ครุภัณฑ์	ค่าครุภัณฑ์ คอมพิวเตอร์	เครื่องคอมพิวเตอร์โน้ตบุ๊ก สำหรับงานสำนักงาน ราคา ๑๖,๐๐๐ บาท มีคุณสมบัติไม่ต่ำกว่า เกณฑ์ราคากลางและคุณลักษณะพื้นฐานที่ กระทรวงดิจิทัล ฯ กำหนด จำนวน ๑ เครื่อง	-	๑๖,๐๐๐	-	-	-	กอง สาธารณสุขฯ
๑๘	สาธารณสุขฯ (งานบริหารทั่วไป เกี่ยวกับ สาธารณสุขฯ)	ค่าครุภัณฑ์	ค่าครุภัณฑ์ คอมพิวเตอร์	เครื่องพิมพ์เลเซอร์หรือ LED ขนาด (๑๘ หน้า/นาที)จำนวน ๑ เครื่อง ๆ ละ ไม่เกิน ๒,๖๐๐ บาท	๒,๖๐๐	-	-	-	-	กอง สาธารณสุขฯ
๑๙	สาธารณสุขฯ (งานบริหารทั่วไป เกี่ยวกับ สาธารณสุขฯ)	ค่าครุภัณฑ์	ครุภัณฑ์ คอมพิวเตอร์	เครื่องพิมพ์เลเซอร์หรือ LED สีชนิด Network แบบที่ ๑ จำนวน ๑ เครื่อง ๆ ละไม่เกิน ๑๐,๐๐๐ บาท	-	๑๐,๐๐๐	-	-	-	กอง สาธารณสุขฯ

ที่	แผนงาน	หมวด	ประเภท	เป้าหมาย (ผลผลิตของโครงการ)	งบประมาณ					หน่วยงาน รับผิดชอบหลัก
					๒๕๖๖ (บาท)	๒๕๖๗ (บาท)	๒๕๖๘ (บาท)	๒๕๖๙ (บาท)	๒๕๗๐ (บาท)	
๒๐	พาณิชย์ (งานโรงฆ่าสัตว์)	ค่าครุภัณฑ์	ครุภัณฑ์ โรงงาน	<p>เครื่องทำสไลด์สุกร</p> <p>๑. Input power ๒๒๐-๒๔๐ VAC ๕๐ HZ (ใช้กับไฟฟ้าบ้านทั่วไป)</p> <p>๒. Output power ๒๕๐V-๔๐๐ V +-๒๐ % Linear</p> <p>๓. Output Current (min/max Linear ๐.๕-๒.๕ A)</p> <p>๔. ความเป็นฉนวน IP ๕๔</p> <p>๕. Capacity ๕๐๐ watt</p> <p>๖. Stunning time are recommended ๕ - ๑๒ วินาที (ระยะเวลาในการชอร์ต)</p> <p>๗. ปรับสเกลการทำงานตามน้ำหนักของหมู LOW/ HIGH (เลือกปรับได้อย่างง่าย) เพื่อคุณภาพซากของ เนื้อสุกรที่ดี ไม่ยุ่ย กระดูกไม่แตก ไม่เป็นจุดชำรุด ๘. พร้อมชุดมือจับคุณสมบัติเป็นฉนวน บริเวณปลาย ทั้งสองข้างประกอบด้วยขี้น้ำไฟฟ้า ๒ ชุด เป็นตัว นำไฟฟ้าประกออบกัน ทำงานสมบูรณ์เมื่อวางระหว่าง</p>	๔๐,๐๐๐	-	-	-	-	กอง สาธารณสุขฯ



ที่	แผนงาน	หมวด	ประเภท	เป้าหมาย (ผลผลิตของโครงการ)	งบประมาณ					หน่วยงาน รับผิดชอบหลัก	
					๒๕๖๖ (บาท)	๒๕๖๗ (บาท)	๒๕๖๘ (บาท)	๒๕๖๙ (บาท)	๒๕๗๐ (บาท)		
๒๐ (ต่อ)				<p>สองหูของสุกร โดยเครื่องจะปลดoyerกระแสไฟฟ้ในปริมาณที่เหมาะสมกับขนาดของสุกรเพื่อทำให้สลบ</p> <p>๙. พร้อมสายไฟ ยาวไม่ต่ำกว่า ๕ เมตร</p> <p>๑๐. สอดคล้องกับหลักสวัสดิภาพสัตว์(Animal welfare) และมาตรฐานปศุสัตว์ของไทย</p> <p>๑๑. ไม่เป็นอันตรายต่อผู้ปฏิบัติงานที่สวมเครื่องป้องกันตามหลักปฏิบัติ</p> <p>๑๒. รับประทานไม่ต่ำกว่า ๑ ปี ทุกชิ้นส่วน</p>							
รวม ...๒๐... รายการ					๘๕๕,๕๐๐	๓,๖๒๐,๐๐๐	๑๐๐,๐๐๐	๓๓,๐๐๐	๑๒,๔๙๑,๘๐๐		

## แผนพัฒนาท้องถิ่น (พ.ศ. ๒๕๖๖ - ๒๕๗๐)

## เทศบาลตำบลกุสุมาลย์ อำเภอกุสุมาลย์ จังหวัดยโสธร

ที่	แผนงาน	หมวด	ประเภท	เป้าหมาย (ผลผลิตของโครงการ)	งบประมาณ					หน่วยงาน รับผิดชอบหลัก
					๒๕๖๖ (บาท)	๒๕๖๗ (บาท)	๒๕๖๘ (บาท)	๒๕๖๙ (บาท)	๒๕๗๐ (บาท)	
๑	บริหารงานทั่วไป (งานบริหารทั่วไป)	ค่าครุภัณฑ์ คอมพิวเตอร์	ค่าครุภัณฑ์ คอมพิวเตอร์	เครื่องคอมพิวเตอร์สำหรับงานสำนักงาน พร้อมจอ แสดงภาพ คุณลักษณะพื้นฐานและเกณฑ์ราคา กลางเป็นไปตามที่กระทรวงดิจิทัลเพื่อเศรษฐกิจ และสังคมกำหนด จำนวน ปีละ ๑ เครื่อง ๆ ละไม่เกิน ๑๗,๐๐๐ บาท	๑๗,๐๐๐	๑๗,๐๐๐	-	-	-	สำนักปลัด เทศบาล
๒	บริหารงานทั่วไป (งานบริหารทั่วไป)	ค่าครุภัณฑ์ คอมพิวเตอร์	ค่าครุภัณฑ์ คอมพิวเตอร์	เครื่องพิมพ์แบบฉีดหมึกพร้อมติดตั้งหมึกพิมพ์ (Ink Tank Printer) คุณลักษณะพื้นฐานและ เกณฑ์ราคากลางเป็นไปตามที่กระทรวงดิจิทัล เพื่อเศรษฐกิจและสังคมกำหนด จำนวน ปีละ ๑ เครื่อง ๆ ละไม่เกิน ๔,๓๐๐ บาท	๔,๓๐๐	๔,๓๐๐	-	-	-	สำนักปลัด เทศบาล
๓	บริหารงานทั่วไป (งานบริหารทั่วไป)	ค่าครุภัณฑ์ คอมพิวเตอร์	ค่าครุภัณฑ์ คอมพิวเตอร์	เครื่องพิมพ์เลเซอร์หรือ LED สีชนิด Network แบบที่ ๑ (๑๘ หน้า/นาที) คุณลักษณะพื้นฐานและ เกณฑ์ราคากลางเป็นไปตามที่กระทรวงดิจิทัลเพื่อ เศรษฐกิจและสังคมกำหนด จำนวน ๑ เครื่อง ๆ ละ ไม่เกิน ๑๐,๐๐๐ บาท	๑๐,๐๐๐	-	-	-	-	สำนักปลัด เทศบาล
๔	บริหารงานทั่วไป (งานบริหารทั่วไป)	ค่าครุภัณฑ์ สำนักงาน	ครุภัณฑ์ สำนักงาน	เก้าอี้ทำงานชนิดมีล้อเลื่อนจำนวน ๓ ตัว ๆ ละ ๒,๐๐๐ บาท	๖,๐๐๐	-	-	-	-	สำนักปลัด เทศบาล

ที่	แผนงาน	หมวด	ประเภท	เป้าหมาย (ผลผลิตของโครงการ)	งบประมาณ					หน่วยงาน รับผิดชอบหลัก		
					๒๕๖๖ (บาท)	๒๕๖๗ (บาท)	๒๕๖๘ (บาท)	๒๕๖๙ (บาท)	๒๕๗๐ (บาท)			
๕	การรักษาสภาพ ภายใน	ครุภัณฑ์	ครุภัณฑ์ยาน พาหนะ และขนส่ง	เป้าหมาย (ผลผลิตของโครงการ)	รถบรรทุก (ดีเซล) ขนาด ๑ ตัน ปริมาตรกระบอกล สูบไม่ต่ำกว่า ๒,๔๐๐ ซีซี หรือ กำลังเครื่องยนต์ สูงสุดไม่ต่ำกว่า ๑๑๐ กิโลวัตต์ ขับเคลื่อน ๒ ล้อ แบบมีช่องว่างด้านหลังคนขับ (Cab)	๗๑๕,๐๐๐	-	-	-	-	สำนักปลัด เทศบาล	
๖	การรักษาสภาพ ภายใน	ครุภัณฑ์	ครุภัณฑ์ไฟฟ้า และวิทยุ	เป้าหมาย (ผลผลิตของโครงการ)	จัดซื้อเครื่องสัญญาณไฟวามชนิดแผงยาวพร้อม เครื่องขยายเสียงชนิดไฟเป็น LED รวม ๑๒๐ เซนติเมตร ใช้ไฟ ขนาด ๑๒ โวลต์และเครื่องขยาย เสียงขนาดกำลังขยายไม่น้อยกว่า ๑๐๐ วัตต์ ปรับเสียงได้ไม่น้อยกว่า ๖ เสียง ลำโพงพร้อม ติดตั้ง จำนวน ๒ ชุด ราคาชุด ละ ๒๕,๐๐๐ บาท	-	๕๐,๐๐๐	-	-	-	สำนักปลัด เทศบาล	
๗	การรักษาสภาพ ภายใน	ครุภัณฑ์	ครุภัณฑ์อื่น	เป้าหมาย (ผลผลิตของโครงการ)	จัดซื้อเต็นท์ผ้าใบ ขนาด ๔x๘ เมตร สูง ๒.๕๐ เมตร จำนวน ๔ หลัง ๆ ละ ๒๕,๐๐๐ บาท รวมราคา ๑๐๐,๐๐๐ บาท	-	-	๑๐๐,๐๐๐	-	-	สำนักปลัด เทศบาล	
๘	การรักษาสภาพ ภายใน	ครุภัณฑ์	ครุภัณฑ์ไฟฟ้า และวิทยุ	เป้าหมาย (ผลผลิตของโครงการ)	จัดซื้อป้ายสามเหลี่ยมหยุดตรวจแบบมีไฟ - สูง ๑๕๖ กว้าง ๑๐๐ ซม. -ไฟหมุน ขนาด ๔.๘ นิ้ว ๑๐ วัตต์ -ไฟนีออนขนาด ๓๖ วัตต์ ด้านละ ๑ หลอดโครง เหล็กพันด้วยลวดลึงรีทิกซ์ขาตัดแดงแผ่นป้ายหยุด ตรวจขนาด ๔๕ คูณ ๔๕ ซม. ติดสัญลักษณ์ด้วย ตัวหนังสือหยุดตรวจ สติกเกอร์สะท้อนแสง ๓ M -แผ่นเหล็กใส่ชื่อหน่วยงาน ขนาด ๗๓ ซม. X ๑๕ ซม. -สายไฟฟ้า ๑๐ เมตร -ล้อขนาด ๘ นิ้ว ๔ ล้อ	-	-	-	๓๓,๐๐๐	-	-	สำนักปลัด เทศบาล

ที่	แผนงาน	หมวด	ประเภท	เป้าหมาย (ผลผลิตของโครงการ)	งบประมาณ					หน่วยงาน รับผิดชอบหลัก	
					๒๕๖๖ (บาท)	๒๕๖๗ (บาท)	๒๕๖๘ (บาท)	๒๕๖๙ (บาท)	๒๕๗๐ (บาท)		
๘ (ต่อ)				-สามารถทำงานได้ทั้งปีบ้านหรือแฟลตเตอร์หรือได้ทั้ง ๒ ระบบ จำนวน ๒ ตัวละ ๑๖,๕๐๐ บาท รวมเป็น ๓๓,๐๐๐ บาท							
๙	การรักษาความสงบ ภายใน	ครุภัณฑ์	ครุภัณฑ์ยานพาหนะและขนส่ง	จัดซื้อรถบรรทุกน้ำดับเพลิงแบบเอนกประสงค์ ขนาดความจุไม่น้อยกว่า ๘,๐๐๐ ลิตร ชนิด ๖ ล้อ จำนวน ๑ คัน ราคา ๓,๕๐๐,๐๐๐ บาท	-	๓,๕๐๐,๐๐๐	-	-	-	-	สำนักปลัด เทศบาล
๑๐	การรักษาความสงบ ภายใน	ครุภัณฑ์	ครุภัณฑ์ยานพาหนะและขนส่ง	โครงการจัดซื้อรถดับเพลิง ๑๐ ล้อ ชนิดถังน้ำในตัว ขนาดความจุไม่น้อยกว่า ๑๒,๐๐๐ ลิตร พร้อมถังบรรจุโฟมเคมี ขนาดความจุไม่น้อยกว่า ๑,๐๐๐ ลิตร พร้อม กระเช้ากู้ภัยสูงไม่น้อยกว่า ๑๕ เมตร จำนวน ๑ คัน ราคา ๑๒,๔๘๐,๐๐๐ บาท	-	-	-	-	๑๒,๔๘๐,๐๐๐	-	สำนักปลัด เทศบาล
๑๑	การบริหารทั่วไป	ครุภัณฑ์	ครุภัณฑ์สำนักงาน	เพื่อจัดซื้อเครื่องจัดพิมพ์ จำนวน ๑ เครื่อง โดยมีรายละเอียดเป็นไปตามคุณลักษณะมาตราฐานครุภัณฑ์ ราคาเครื่องละไม่เกิน ๒๒,๗๐๐ บาท	-	๒๒,๗๐๐	-	-	-	-	สำนักปลัด เทศบาล
๑๒	การบริหารทั่วไป	ค่าครุภัณฑ์	ครุภัณฑ์สำนักงาน	เพื่อจ่ายเป็นค่าจัดซื้อโต๊ะทำงานพร้อมเก้าอี้ จำนวน ๑ ชุด โดยมีคุณลักษณะมีขนาดไม่น้อยกว่า กว้าง ๑๕๐ เซนติเมตร ลึก ๘๐ เซนติเมตร สูง ๗๕ เซนติเมตร แบบมีลิ้นชักอย่างน้อย ๒ ลิ้นชักมีกุญแจล็อก พร้อมเก้าอี้ทำงาน มีเขตกปรับระดับ เบาะพุ่มหนังเทียมมีพนักพิง มีที่วางแขน ๒ ข้าง มีล้อเลื่อน ไม่มีกำหนดในบัญชีราคามาตราฐานครุภัณฑ์ แต่มีความจำเป็นต้องจัดซื้อตามราคาท้องตลาด ราคาชุดละ ๑๕,๐๐๐ บาท	๑๒,๐๐๐	-	-	-	-	-	สำนักปลัด เทศบาล

ที่	แผนงาน	หมวด	ประเภท	เป้าหมาย (ผลผลิตของโครงการ)	งบประมาณ					หน่วยงาน รับผิดชอบหลัก
					๒๕๖๖ (บาท)	๒๕๖๗ (บาท)	๒๕๖๘ (บาท)	๒๕๖๙ (บาท)	๒๕๗๐ (บาท)	
๑๓	การรรักษา ความสงบภายใน	ค่าครุภัณฑ์	ครุภัณฑ์ สำนักงาน	เพื่อจัดซื้อตู้เหล็ก แบบ ๒ บาน โดยมีคุณลักษณะ เฉพาะสิ่งขบดังนี้ ๑) มีมือจับชนิดบิด ๒) มีแผ่นชั้นปรับระดับ ๓ ชั้น ๓) คุณสมบัติตามมาตรฐานผลิตภัณฑ์อุตสาหกรรม (มอก.) ราคา ต่ำละ ๕,๙๐๐ บาท จำนวน ๒ ตู้ รวมราคา ๑๑,๘๐๐ บาท โดยราคาและคุณลักษณะ เฉพาะเป็นไปตามบัญชีราคามาตรฐานครุภัณฑ์ กำหนด	-	-	-	-	๑๑,๘๐๐	สำนักปลัด เทศบาล
๑๔	การศึกษา (งานบริหารทั่วไป เกี่ยวกับการศึกษา)	ค่าครุภัณฑ์	ครุภัณฑ์ คอมพิวเตอร์	เครื่องคอมพิวเตอร์สำนักงานประมวลผล แบบที่ ๑ จอแสดงภาพขนาดไม่น้อยกว่า ๑๙ นิ้ว คุณลักษณะ พื้นฐานและเกณฑ์ราคากลางเป็นไปตามที่ กระทรวงดิจิทัลเพื่อเศรษฐกิจและสังคมกำหนด จำนวน ๑ เครื่อง ๆ ละไม่เกิน ๒๒,๐๐๐ บาท	๒๒,๐๐๐	-	-	-	-	กองการศึกษา
๑๕	การศึกษา (งานบริหารทั่วไป เกี่ยวกับการศึกษา)	ค่าครุภัณฑ์	ครุภัณฑ์ คอมพิวเตอร์	เครื่องพิมพ์เลเซอร์หรือ LED สีชนิด Network แบบที่ ๑ จำนวน ๑ เครื่อง ๆ ละไม่เกิน ๑๐,๐๐๐ บาท	๑๐,๐๐๐	-	-	-	-	กองการศึกษา
๑๖	การศึกษา (งานบริหารทั่วไป เกี่ยวกับการศึกษา)	ค่าครุภัณฑ์	ครุภัณฑ์ สำนักงาน	เพื่อจัดซื้อโต๊ะพับเอนกประสงค์ หน้าขา ขนาด กว้าง ๑๕๐ ซม. ลึก ๗๕ ซม. สูง ๗๕ ซม. จำนวน ๔ ตัว ๆ ละ ๒,๔๐๐ บาท ราคาอ้างอิงตามท้องตลาด	๘,๖๐๐	-	-	-	-	กองการศึกษา

ที่	แผนงาน	หมวด	ประเภท	เป้าหมาย (ผลผลิตของโครงการ)	งบประมาณ					หน่วยงาน รับผิดชอบหลัก
					๒๕๖๖ (บาท)	๒๕๖๗ (บาท)	๒๕๖๘ (บาท)	๒๕๖๙ (บาท)	๒๕๗๐ (บาท)	
๑๗	สาธารณสุขฯ (งานบริหารทั่วไป เกี่ยวกับ สาธารณสุขฯ)	ค่าครุภัณฑ์	ค่าครุภัณฑ์ คอมพิวเตอร์	เครื่องคอมพิวเตอร์สำหรับงานสำนักงาน พร้อมจอ แสดงภาพ คุณลักษณะพื้นฐานและเกณฑ์ราคา กลางเป็นไปตามที่กระทรวงดิจิทัลเพื่อเศรษฐกิจ และสังคมกำหนด จำนวน ปีละ ๑ เครื่อง ๆ ละไม่เกิน ๑๗,๐๐๐ บาท	๑๗,๐๐๐	-	-	-	-	กอง สาธารณสุขฯ
๑๘	สาธารณสุขฯ (งานบริหารทั่วไป เกี่ยวกับ สาธารณสุขฯ)	ครุภัณฑ์	ค่าครุภัณฑ์ คอมพิวเตอร์	เครื่องคอมพิวเตอร์โน้ตบุ๊ก สำหรับงานสำนักงาน ราคา ๑๖,๐๐๐ บาท มีคุณคุณสมบัติไม่ต่ำกว่า เกณฑ์ราคากลางและคุณลักษณะพื้นฐานพื้นฐานที่ กระทรวงดิจิทัลฯ กำหนด จำนวน ๑ เครื่อง	-	๑๖,๐๐๐	-	-	-	กอง สาธารณสุขฯ
๑๙	สาธารณสุขฯ (งานบริหารทั่วไป เกี่ยวกับ สาธารณสุขฯ)	ค่าครุภัณฑ์	ค่าครุภัณฑ์ คอมพิวเตอร์	เครื่องพิมพ์เลเซอร์หรือ LED ขนาด (๑๘ หน้า/นาที่)จำนวน ๑ เครื่อง ๆ ละ ไม่เกิน ๒,๖๐๐ บาท	๒,๖๐๐	-	-	-	-	กอง สาธารณสุขฯ
๒๐	สาธารณสุขฯ (งานบริหารทั่วไป เกี่ยวกับ สาธารณสุขฯ)	ค่าครุภัณฑ์	ครุภัณฑ์ คอมพิวเตอร์	เครื่องพิมพ์เลเซอร์หรือ LED สีชนิด Network แบบที่ ๑ จำนวน ๑ เครื่อง ๆ ละไม่เกิน ๑๐,๐๐๐ บาท	-	๑๐,๐๐๐	-	-	-	กอง สาธารณสุขฯ

ที่	แผนงาน	หมวด	ประเภท	เป้าหมาย (ผลผลิตของโครงการ)	งบประมาณ				หน่วยงาน รับผิดชอบหลัก
					๒๕๖๖ (บาท)	๒๕๖๗ (บาท)	๒๕๖๘ (บาท)	๒๕๖๙ (บาท)	
๒๑	พาณิชย์ (งานโรงฆ่าสัตว์)	ค่าครุภัณฑ์	ครุภัณฑ์ โรงงาน	<p>เพื่อเครื่องทำสลบสุกร</p> <p>๑. Input power ๒๒๐ -๒๔๐ VAC ๕๐ HZ (ใช้กับไฟฟ้าบ้านทั่วไป)</p> <p>๒. Output power ๒๕๐v-๔๐๐ V +-๒๐ % Linear</p> <p>๓. Output Current (min/max Linear ๐.๕-๒.๕ A)</p> <p>๔. ความเป็นฉนวน IP ๕๔</p> <p>๕. Capacity ๕๐๐ watt</p> <p>๖. Stunring time are recommended ๕ - ๑๒ วินาที (ระยะเวลาในการชอร์ต)</p> <p>๗. ปรับสเตปการทำงานตามน้ำหนักของหมู LOW/ HIGH (เลือกปรับได้อย่างง่าย ) เพื่อคุณภาพซากของ เนื้อสุกรที่ดี ไม่ยุ่ย กระดูกไม่แตก ไม่เป็นจุดชำรุด ๘. พร้อมชุดมี้อจับคุณสมบัติเป็นฉนวน บริเวณปลาย ทั้งสองข้างประกอบด้วยเข็มนำไฟฟ้า ๒ ชุด เป็นตัว นำไฟฟ้าประกอปกัน ทำงานสมบูรณ์เมื่อวางระหว่าง</p>	๔๐,๐๐๐	-	-	-	กอง สาธารณสุขฯ

ที่	แผนงาน	หมวด	ประเภท	เป้าหมาย (ผลผลิตของโครงการ)	งบประมาณ				หน่วยงาน รับผิดชอบหลัก	
					๒๕๖๖ (บาท)	๒๕๖๗ (บาท)	๒๕๖๘ (บาท)	๒๕๖๙ (บาท)		๒๕๗๐ (บาท)
๒๑ (ต่อ)				<p>สองหูของสุกร โดยเครื่องจะปล่อยกระแสไฟฟ้าในปริมาณที่เหมาะสมกับขนาดของสุกรเพื่อให้สลบ</p> <p>๙. พร้อมสายไฟ ยาวไม่ต่ำกว่า ๕ เมตร</p> <p>๑๐. สอดคล้องกับหลักสวัสดิภาพสัตว์(Animal welfare) และมาตรฐานปลุสัตว์ของไทย</p> <p>๑๑. ไม่เป็นอันตรายต่อผู้ปฏิบัติงานที่สวมเครื่องป้องกันตามหลักปฏิบัติ</p> <p>๑๒. รับประกันไม่ต่ำกว่า ๑ ปี ทุกชิ้นส่วน</p>						
รวม ...๒๑... รายการ					๘๕๕,๕๐๐	๓,๖๒๐,๐๐๐	๑๐๐,๐๐๐	๓๓๓,๐๐๐	๑๒,๔๙๑,๘๐๐	



## ส่วนที่ ๔

### การติดตามและประเมินผล

#### ๑. การติดตามและประเมินผลยุทธศาสตร์

ในการจัดทำแผนพัฒนาท้องถิ่นนั้น จะต้องมีการติดตามและประเมินผลแผนพัฒนา โดยจะต้องติดตามและประเมินยุทธศาสตร์ ตามระเบียบกระทรวงมหาดไทย ว่าด้วยการจัดทำแผนขององค์กรปกครองส่วนท้องถิ่น พ.ศ. ๒๕๔๘ หมวด ๖ ข้อ ๒๙ และระเบียบกระทรวงมหาดไทย ว่าด้วยการจัดทำแผนขององค์กรปกครองส่วนท้องถิ่น (ฉบับที่ ๓) พ.ศ. ๒๕๖๑ ข้อ ๑๒ และในการประเมินแผนนั้นจะต้องดำเนินการประเมินคุณภาพของแผนยุทธศาสตร์การพัฒนามตามแนวทางการติดตามและประเมินผลยุทธศาสตร์ เพื่อสอดคล้องแผนพัฒนาท้องถิ่นขององค์กรปกครองส่วนท้องถิ่น แจกตามหนังสือกระทรวงมหาดไทย ที่ มท ๐๘๑๐.๓/ว ๗๔๖๗ ลงวันที่ ๑๔ ธันวาคม ๒๕๖๓ เรื่อง แนวทางการจัดทำแผนพัฒนาขององค์กรปกครองส่วนท้องถิ่น (พ.ศ. ๒๕๖๖ - ๒๕๗๐) ขององค์กรปกครองส่วนท้องถิ่น ตามระเบียบกระทรวงมหาดไทย ว่าด้วยการจัดทำแผนขององค์กรปกครองส่วนท้องถิ่น (ฉบับที่ ๓) พ.ศ. ๒๕๖๑

#### ๒. การติดตามและประเมินผลโครงการ

ในการจัดทำแผนพัฒนาท้องถิ่นนั้น จะต้องมีการติดตามและประเมินผลแผนพัฒนา โดยจะต้องติดตามและประเมินยุทธศาสตร์ ตามระเบียบกระทรวงมหาดไทย ว่าด้วยการจัดทำแผนขององค์กรปกครองส่วนท้องถิ่น พ.ศ. ๒๕๔๘ หมวด ๖ ข้อ ๒๙ และระเบียบกระทรวงมหาดไทย ว่าด้วยการจัดทำแผนขององค์กรปกครองส่วนท้องถิ่น (ฉบับที่ ๓) พ.ศ. ๒๕๖๑ ข้อ ๑๒ และในการประเมินแผนนั้นจะต้องดำเนินการประเมินคุณภาพของแผนยุทธศาสตร์การพัฒนามตามแนวทางการติดตามและประเมินผลยุทธศาสตร์ เพื่อสอดคล้องแผนพัฒนาท้องถิ่นขององค์กรปกครองส่วนท้องถิ่น แจกตามหนังสือกระทรวงมหาดไทย ที่ มท ๐๘๑๐.๓/ว ๗๔๖๗ ลงวันที่ ๑๔ ธันวาคม ๒๕๖๓ เรื่อง แนวทางการจัดทำแผนพัฒนาขององค์กรปกครองส่วนท้องถิ่น (พ.ศ. ๒๕๖๖ - ๒๕๗๐) ขององค์กรปกครองส่วนท้องถิ่น ตามระเบียบกระทรวงมหาดไทย ว่าด้วยการจัดทำแผนขององค์กรปกครองส่วนท้องถิ่น (ฉบับที่ ๓) พ.ศ. ๒๕๖๑

#### ๓. สรุปผลการพัฒนาท้องถิ่นในภาพรวม

##### ๓.๑ การวัดผลในเชิงปริมาณและเชิงคุณภาพ

##### (๑) การวัดผลในเชิงปริมาณ

ตามที่เทศบาลได้ดำเนินการจัดทำแผนพัฒนาขึ้นมาเพื่อใช้เป็นเครื่องมือในการพัฒนาเทศบาล ให้บรรลุเป้าหมายที่วางไว้ เกิดประสิทธิภาพประสิทธิผลสูงสุดในการแก้ไขปัญหาให้กับประชาชน ในการจัดทำแผนพัฒนานั้นจะต้องมีการติดตามและประเมินแผนพัฒนา ตามระเบียบกระทรวงมหาดไทย ว่าด้วยการจัดทำแผนขององค์กรปกครองส่วนท้องถิ่น พ.ศ. ๒๕๔๘ หมวด ๖ ข้อ ๒๙ และระเบียบกระทรวงมหาดไทย ว่าด้วยการจัดทำแผนขององค์กรปกครองส่วนท้องถิ่น (ฉบับที่ ๓) พ.ศ. ๒๕๖๑ ข้อ ๑๒

โดยคณะกรรมการติดตามและประเมินแผนพัฒนาเป็นผู้ดำเนินการติดตามและประเมินผลแผนพัฒนา ซึ่งคณะกรรมการจะต้องดำเนินการกำหนดแนวทาง วิธีการในการติดตามและประเมินผลแผนพัฒนา ดำเนินการติดตามและประเมินผลแผนพัฒนา รายงานผลและเสนอความเห็นซึ่งได้จากการติดตามและประเมินผลแผนพัฒนาต่อผู้บริหารท้องถิ่น เพื่อให้ผู้บริหารท้องถิ่นเสนอต่อสภาท้องถิ่น และคณะกรรมการพัฒนาท้องถิ่น พร้อมทั้งประกาศผลการติดตามและประเมินผลแผนพัฒนาให้ประชาชนในท้องถิ่นทราบในที่เปิดเผยภายในสิบห้าวันนับแต่วันรายงานผลและเสนอความเห็นดังกล่าว และต้องปิดประกาศไว้เป็นระยะเวลาไม่น้อยกว่าสามสิบวันโดยอย่างน้อยปีละครั้งภายในเดือนธันวาคมของทุกปี

โดยเครื่องมือที่ใช้ในการติดตามและประเมินผลในเชิงปริมาณ มีดังนี้

แบบที่ ๑ การกำกับกับการจัดทำแผนยุทธศาสตร์ขององค์กรปกครองส่วนท้องถิ่น

แบบที่ ๒ แบบติดตามผลการดำเนินงานขององค์กรปกครองส่วนท้องถิ่น

แบบที่ ๓/๑ แบบประเมินผลการดำเนินงานตามแผนยุทธศาสตร์

แบบประเมินคุณภาพของแผนพัฒนา

(แจ้งตามหนังสือกระทรวงมหาดไทย ที่ มท ๐๘๑๐.๒/ว ๐๗๐๓ ลงวันที่ ๒ กุมภาพันธ์ ๒๕๕๘ เรื่อง แนวทางและหลักเกณฑ์การจัดทำและประสานแผนสามปีขององค์กรปกครองส่วนท้องถิ่น ข้อ ๗ การวัดคุณภาพของแผนพัฒนาท้องถิ่น ตามนัยหนังสือกระทรวงมหาดไทย ด่วนที่สุด ที่ มท ๐๘๑๐.๒/ว ๔๘๓๐ ลงวันที่ ๒๒ พฤศจิกายน ๒๕๕๖ ให้แล้วเสร็จภายใน ๑๕ วัน นับแต่วันประกาศใช้แผนพัฒนาท้องถิ่น)

การติดตามและประเมินผลด้วยระบบ e-plan ([www.dla.go.th](http://www.dla.go.th))

#### (๒) การวัดผลในเชิงคุณภาพ

การจัดผลเชิงคุณภาพ เทศบาลใช้การสำรวจความพึงพอใจในการวัดผลเชิงคุณภาพโดยภาพรวม โดยได้มีการประเมินความพึงพอใจ ซึ่งการประเมินความพึงพอใจทำให้ทราบถึงผลเชิงคุณภาพในการดำเนินงานของเทศบาลในภาพรวม

โดยเครื่องมือที่ใช้ในการประเมินความพึงพอใจ มีดังนี้

แบบที่ ๓/๒ แบบประเมินความพึงพอใจต่อผลการดำเนินงานของเทศบาล

แบบที่ ๓/๓ แบบประเมินความพึงพอใจของประชาชนที่มีต่อการให้บริการ

#### ๔. ข้อเสนอแนะในการจัดทำแผนพัฒนาท้องถิ่นในอนาคต

##### ๔.๑ ผลกระทบนำไปสู่ออนาคต

๑. เกิดการพัฒนาพัฒนาที่ล่าช้า เพราะการดำเนินงานต่างๆ ขององค์กรปกครองส่วนท้องถิ่นต้องผ่านกระบวนการหลายขั้นตอน สลับซับซ้อน

๒. ประชาชนอาจเกิดความเบื่อหน่ายกับกระบวนการจัดทำแผนที่มีความยุ่งยากมากขึ้น

๓. ปัญหาอาจไม่ได้รับการแก้ไขอย่างตรงจุดเพราะข้อจำกัดของระเบียบกฎหมายที่ทำให้ได้ยากและบางเรื่องอาจทำไม่ได้

๔.๒ ข้อสังเกต ข้อเสนอแนะ ผลจากการพัฒนา

- ๑) การจัดทำแผนพัฒนาท้องถิ่นควรพิจารณาใช้แผนยุทธศาสตร์การพัฒนามาเป็นกรอบในการจัดทำแผนพัฒนาท้องถิ่นและให้มีความสอดคล้องกัน
- ๒) การจัดทำแผนพัฒนาท้องถิ่นปีควรพิจารณางบประมาณและคำนึงถึงสถานะการคลังในการพิจารณาโครงการ/กิจกรรม ที่จะบรรจุในแผนพัฒนาท้องถิ่น
- ๓) ควรเร่งรัดให้มีการดำเนินโครงการ/กิจกรรม ที่ตั้งในเทศบัญญัติงบประมาณรายจ่ายให้สามารถดำเนินการได้ในปีงบประมาณนั้น
- ๔) เทศบาลควรพิจารณาตั้งงบประมาณให้เพียงพอและเหมาะสมกับกับภารกิจแต่ละด้านที่จะต้องดำเนินการ ซึ่งจะช่วยลดปัญหาในการโอนเพิ่ม โอนลด โอนตั้งจ่ายรายการใหม่

\*\*\*\*\*